ESTABLISHED 1872. NO. 19854 THE SHUN PAO SHANGHAI MONDAY JUNE 25. 1928.

薛仁貴香煙

看過汾河灣的
先生們都曉得
有一個薛仁貴
吸慣好香煙的
先生們都曉得
薛仁貴牌香煙

煙味芬芳

煙絲嫩黃

中南煙草股份有限公司啓

申報

中華民國十七年
六月二十五號 星期一
舊曆戊辰年五月初八日
外埠四張半 本埠另加增刊一張半
今天本報售大洋四分
第一萬九千八百五十四號

本館開設上海漢口路二十四號自同治十一年即西曆一八七二年創始

中華郵政特准掛號立券按照總包特別優待寄送之報紙

本館電話
▲營業部（廣告及發行）一〇〇九五
▲主任室 六七零零一
▲庶務處 六一五二七
▲編輯部 六四六二二
▲採訪室 六一五七七
▲總主筆室及總理室 六一五七六
▲電報掛號 六〇七八

定報價目
中國境內每月洋一元二角每三個月洋三元四角每六個月洋六元六角全年洋十二元八角日本朝鮮同（新疆蒙古每月洋二元二角半）歐美各國每月洋二元七角每三個月洋八元一角每六個月洋十六元二角全年洋卅二元四角報費先惠郵費不收

廣告刊例
特等 登於新聞欄內每行廿七字五行起碼每日每行四角五分
頭等 登於封面及時評前以二行起碼每日每行一元四角
二等長行 登於後幅以三行起碼每日每行九角
三等短行 登於緊要地位以六十字起碼如超過六十字以十五字遞加於自由談下以三百字起碼每日每字一分二
三等短行 登於普通地位（限營業廣告）每日每字一分

美麗牌香煙

華成烟公司出品

有美皆備
無麗不臻

大人出来了

請看明日此處廣告

城南 通俗影戲院開映

醫驗人體

本院不惜重金租映久已膾炙人口不易多觀之醫界名片……

ZA3695

神龍出現

諸君，神龍的不是別的，是神仙世界裏面，兩只大龍船，因為端節到了，地方上別處都有這個龍舟競渡，過的人是千篇一例，決不要再看，看見我們的龍船，就大大的不同了，有燈彩，有音樂，有山石花草，自動輪軸來行駛，真是好看煞人，從前煬帝遊地行舟，只有聽得，沒有看見，現在真的有了，准端節起，日夜競賽，當此佳節，各界請速惠臨參觀，啊，門票照舊，不另取資，神仙世界啓

戊A1736

新新花園神龍活現

龍年神龍二尾出現

新新花園中華廳前

口吐香涎人間灑遍

欲擴眼界從速勿延

本園五月初十起雙龍大會大贈品

詳細贈品請閱各報

南京路合芳西路

華盛頓鐘錶行

◉新遷開張◉各貨照碼八五折

新到◉掛表◉手表◉各一種◉限二百只◉特價出售

本行選貨最精◉定價最廉◉遐邇馳名◉婦孺咸知◉尤為各界所信任

修理部 成績優良◉

凡經本行修理各種鐘表。非特準確可靠。即陳腐之品。亦可使煥然如新。

十三令保十年真夾金雙騎馬挣表每只價二十二元特售十八元

十四開真金十五鑽厚殼雙騎馬手表每只價十八元特售十二元

以上兩種時表男女合宜為適用之品

甲A3326

中國 華東煙公司 新出 北平牌 上等 香煙露佈

敬啓者本公司前出秀麗安樂有利等牌香烟早經風行已久有口皆碑茲特揀選上等煙葉監製北平牌香烟一種業已出世如同業中已有同樣名稱者請速檢齊證據於三日內前來聲明以免抵觸是為至要

ZA578

崑崙煙公司新出品露佈

本公司所出之崑崙香烟風行已久……

ZA3718

中國 大興煙公司 新出 二十支 五十支 特色 裝美煙牌 上品 香煙預佈

本公司現已製造……如三日內無人出而反對即為本公司所有……

大興煙公司 ZA53461

光裕罐頭食品公司即日開始營業啟事

張裕釀酒公司江浙代理總行解約啟事

ZA2781

比國 紅馬牌 啤酒

本行由比國運到紅馬牌啤酒……

中國總經理同德洋行 電話中央二〇六三號

分銷處各洋酒食物店均有出售

ZA381

香港註冊 英商上海華洋德律風公司通告

敬啓者敝行現奉總行命令裁撤以陽曆六月三十日為截止之期凡前存各戶自本日起請即來行支取如定期存款到期由各戶憑定單持單前往取欵可也特此佈告

一九二八年六月三十日 總經理 W. Porter C. A. 謹啟

ZA0639

常州中國銀行謹白

上海華洋義振救濟粵災徵募大會經收捐款第七次報告

謹將捐助數目暨各大善士台銜彙登報端敬揚仁風藉伸謝悃

上海潮州會館兩次助洋五千元上海華僑商界聯合會助洋一千一百七十元又募陳敦仁堂柯裕德堂二戶各洋三百元又梁少軒陳煥之二君各洋一百元又益和堂號洋二十元又羅棟廷君十元宜昌廣東旅宜同鄉會經募各大善士二百九十三戶共洋一千零四十八元五角集義堂助洋三百元泰興周凝福堂助洋五百元中國濟生會轉來上海中華佛教粵魯豫振災協會助洋三千三百三十三元三角四分上海松柏音樂社助洋二百零七元四角四分施德鈁君為文郎完姻收申地各莊隆儀節省筵資移助洋二百元南京陸潤蕃君為太夫人求福助洋二百元陸廷鑣君揚州無名氏廿一號二戶各助洋一百元……

以上共收粵振洋一萬二千二百二十六元一角八分

又經收魯災振欵如下 朝徹書屋助銀二千兩合洋二千七百六十三元八角六分泰興周凝福堂助洋五百元中國濟生會轉來上海中華佛教粵魯豫振災協會助洋三百三十三元三角三分……

鹽城商界諸公特將公賀鹽城縣商會黃立三會長之次室張夫人賻儀洋五百元移助魯振茲照錄原函於後藉揚諸公仁風而彰黃君夫婦盛德並表謝忱（其原函云鹽城縣商會黃會長立三在職數載……）

以上共收魯振洋四千八百四十三元六角七分即日散放……

又經收湘災振欵如下……以上共收湘振洋三百零二元

又經收中國濟生會轉來上海中華佛教粵魯豫災振協會捐助豫省災振洋三百三十三元三角三分

右項廣告荷蒙北四川路八十九號 總發行上海虎標永安堂大藥房捐登申報一天謹表謝忱

上海 急救 時疫醫院敬謝

……

戊A1792

濟公慈業會蔣伯器 虞治卿 黃金榮 張嘯林 王曉籟 杜月笙等啟事

鄙人等為賑濟粵魯兩省災務起見特於閏二月十二十三兩夜假座共舞台演劇計售劇洋七千六百元正當以三千六百元交付山東滕縣張錦湖君代收尚餘洋四千元交於上海濟生會代收轉解災區特此聲明

戊A1789

上海貧兒院謹謝順記大善士洋一百元

鴻嘗下逮感熱忱之可風紮戴同深祝嘉祥之備至謹申謝意藉揚仁風 經濟董事錢新之等同啓

戊A1805

蔡烈士公時治喪處啟事

敬啓者……

國民政府財政部佈告第七十三號

……

國民政府財政部善後短期公債條例

……

國民政府財政部善後短期公債發行簡章

……

國民政府財政部令（第七十四號）

……

戊A1762

商務印書館函授學社英文科
贈送書籍雜誌
陽曆本月底截止

請閱日報名

▲入第一級或第二級者，贈初級標準英漢字典及英語讀音學綱要各一冊，或袖珍英漢辭林一冊。同時入二三兩級者，三種全送。
▲入第三級或第四級者，贈雙解標準英漢字典一冊，或英語週刊一年。同時入三四兩級者，兩種全送。
▲入第一級而同時預繳第二第三第四級學費者，贈英語語音學綱要，雙解標準英漢字典各一冊，英語週刊一年，及最新漢英辭典一冊。
（社址）上海寶山路 （報名處）各地商務印書館

商務印書館
玻璃版影印
百梅集
二冊定價十二元 特價八元 陽曆七月底截止

凡畫花卉，以畫梅之變化為最多，故自來書家畫家金石家以及詞人學者，晚年類以畫梅著稱，是集為仁和陳氏一家之收藏，竭十數年之精力，百計搜羅，取得頗富，蓋溯自明清以來能畫梅者，此殆半矣，本館因借印流傳，幾經剔選，彙為百家，用玻璃版雙層宣紙精印，線裝兩厚冊，洵空前梅譜之鉅觀，也海內賞鑒家亟宜人置一編，以供賞玩。

現代評論 一八五期出版
時事短評：西南各省的罷股事件……大學名稱與大學區制……北京下了以後……二個外交系統上的問題……松子 實 梁茎 立
對日（三）……陸晶齡
日本報與空前的大罷工……仲雲
時間與人間的玩笑（二）……西瀅
流水的旁邊……王佐才
▲發行所 上海白克路北 ▲經售處 各地商務印書館 ▲定價 每週一冊五分 全年二元

狂飆叢書第二第七種
斧背
尚鉞作
定價六角
讀過病的人，都知道那是一本性的苦悶的喊叫的書，本斧背，喊叫出性的死滅，而尤其喊叫出性的復活來。的人，而斧背，自然不完全是病中，但大都是性的苦悶的喊叫。聲音的姿勢則與病不同，是感受著性的苦悶的人，買本看！但誰又不是在性的苦悶著呢！

狂飆社叢書
病……定價六角半
清晨起來……定價四角半
曙……定價五角
夜風……定價七角
中國戲劇概評……定價五角
泰東圖書局出版

俄羅斯的革命經過
蘇聯柯納夫著 朱應會譯 ▲定價一元七角▼
本書從俄國農奴時代起，到施行新經濟政策以後，把俄羅斯革命的全過程都敘述出來了。我們既一披閱，便知道俄國的革命，在她的歷史上，自有她的特殊情形，特殊環境。我國有一部分青年，只想完全應用俄國的革命方法，來造成一個俄國式的新中國，殊不知世界各國的歷史情況與地域環境是各不相同的，所以政治組織的組織和運用，也只能各行其是，決不能抄襲他人的篇文章。我國有志的青年，切不要把俄國的歷史當作中國的歷史看就得了。

帝國主義壓迫中國史 醴陵劉彥著 三元二角
蘇俄的東方政策 布施勝治著 半粟譯 一元二角
解放運動中之對外問題 周鯁生著 一元二角
經濟學新論 安部磯雄著 彭毅譯 六角
革命後之俄羅斯 李待琛劉寶莊合編 二元八角
社會問題叢書（已出二十餘種定價極廉）

上海白克路北河路八號 太平洋書店 最近出版

革命評論 第八期出版
本期要目
再論第三黨……陳公博
再論「自信和共信」……存統
濟南事件後日本朝野對支態度……劉侃元
德法選舉之結果與歐洲政治現勢……許德珩
目前怎樣建設國家資本（二）……陳公博
我對於中國革命（二）……TSS
今後之滿蒙問題……馬濬
打到北京以後……蘇淑宇
價目 每週一冊大洋五分 全年五十二冊大洋二元五角 國內外大洋四元 國民黨員及學生六折
上海龍華路花園別墅廿八號 革命評論社

革命青年 唯一的喉舌
青年呼聲 第七期目錄
《短評》
要求汪精衛同志回國
我們沒有看見北京的黨
對於國府對內對外宣言的失望
第三黨的蔭相和他的命運
張作霖出關以後我們應該怎麼努力
荊毅 一明 流火 厲戢
讀者論壇……警告我們的防禦戰線
通信處上海閘北寶昌里 各大書坊均有代售

出版預告
一 近代民主政治與中山之政治論 黃華先生新著，內容精富，搜此南北統一之際，乃現代青年不可不一看的書。本書分民主政治之理論，近代民主國之組織與性質，政治與經濟，中山先生之政治論四章，博採歐美各家之民主政治學說，比較觀察，欲知新中國政府之構造，民權之擴展，主張與中山之民治學說比較觀，不可不一讀此書。
二 流火集 本書係王藝灘江如夢二人之雜感文集，現代青年煩悶之寫真品，充滿著諷刺的熱烈的呼聲，有哭有歌，有怨有笑，實為現社會內核的攝影機。以上兩書，均已付印，不日出版。
▲徵求文藝稿——本社現金徵求小說，詩歌，文藝論文，小品文，雜感文著，寄下，來件請註明住址，姓名，並最低稿金數目，以便函洽。上海內外作家如以佳作見惠，不論創作翻譯，均所歡迎，惟翻譯須附原文。上海北四川路底施高塔路四達里九十一號上海出版社

新華藝術大學書畫展覽會
本校為籌募基金，由諸教授及校外名家捐助書畫計三百餘件，用全綾精裱，於本月二十六日起在本校開展覽會，發售書畫券，每券十元，得書畫一件（用抽籤法），同時並舉行本學期學生成績展覽會，歡迎各界惠臨。校址法租界金神父路打浦橋二十一路公共汽車直達校門

書旂國畫展覽會
浦江張書旂為當代國畫大家，今由閩回滬，帶有近作數百幅，擬於陽曆本月念六念七念八三天，每日下午一時至五時，假美術專門學校開國畫展覽會，陳列者均係得意之作，來賓愈多，愈備六法，藝術研究斯道者幸勿交臂失之。
介紹人 王一亭 劉海粟 汪亞塵 俞寄凡 王濟遠 許醉侯

尋訪張伯烈酬謝三千元
啟者張伯烈合肥人，年五十五歲，短小肥胖，今春在六安城內失蹤，聞已帶至河南商城一帶，不問情由，當即酬謝大洋三千元正，如有知其下落者，請即通函南京三道高井西首闌合巷壯門牌張仲烈拜啟。許人神共殛若猶未信，可先拍一近日小照并其親筆函信寄來，並於信中約定通信地址，以便派人前來接洽，特此叩禱。

周肇甫緊要啟事
殺之閩亭本隱逸之領事，淵明桃源又避應之深，致離時有不同，良以境之所遇，有離析之譜，余亦不能以一人主持，十四年夏先室沈氏又不永年，雖知逆境頻仍，是年十二月二十六日將先君所遺大部分家業移交五六兩弟，以卸仔肩，得資靜養，分組細悉，歡交出衆之日來舊症時發，對於家政亦不事過問，從此避應絕跡，優游歲月，超然物外，得輝營謀而已，親友欲未週知，特此佈聞。

吳培德兒鑒
汝父前在育王寺忽而染病，竟於五月初七疾終，當即託人偏尋，均不知汝之住處，事甚焦灼，因此不得已茲特登報聲明，望汝見報之後，立即速往怡昌源面洽，切切勿悞。母陳氏啟

鄭德盛成記號啟事
本號始創以來，向設東棋盤街六百十四號營業，現遷移法租界紫來街號，但近有無恥之徒，偽冒本號九鼎仿單，魚目混珠，影戲私售，欺騙主顧，本號商賜顧諸君，須認明真偽，庶不致悞，嗣後凡有不法之徒在外假冒者，一經察覺，追究不貸。

申利協記印刷公司推盤聲明
本公司開設上海崇明路五十七八號，今因無意營業，將各股東議決作價盤與受盤人申利盈記公司，承受營業所有以前人欠欠人及一切未了事宜，本公司特設清理處於清雲里崇泰報關行內協記清理處，負責辦理，與本公司無涉，特此聲明。

申利盈記印刷公司受盤聲明
本公司今受協記公司之盤，仍在上海崇明路五十七八號原址繼續營業，一切未了事宜概歸天潼路清雲里崇泰報關行內協記清理處負責辦理，與本公司完全不涉，特此聲明。

聲明遺失
今在途遺失物品交易所支票一紙，計五月十一期元三百八十五兩八錢八分，康兩莊聲明止付，外特登申新兩報聲明作廢，如有人拾得，能將以上失物送來，酬洋十元，決不食言，併此通告。

聲明遺失契
實邑英册第六百念七號道契計地五分三厘及威寶失三個月，後當向英署補出新契，特此聲明。

前山東督軍公署軍需蘇建芬即濟南恆大銀號東蘇古農兄鑒
前為博山輕便鐵路公司在天津貴寓組織債權委員會公推執事為理事長，執事經管一年有半，敝行應分得之款，盡為閣下占有，茲悉閣下開設權會議，屢次致函天津日租界太和里貴寓，未荷得復，訪得閣下他遷，地址不明，務望見報二星期內來敝津行清了，不勝盼禱。上海西門子洋行謹啟

韓劉權公鳴謝
先夫韓恢日前在京遷葬，承蒙地方長官親友同志親來執紼，並寵賜聯幛，隆儀存歿均感，誠恐未能一一踵謝，特登報端，以鳴謝忱，諸希 矜鑒

江一平律師代表大華煙草股份有限公司洪君華良為金城煙草公司仿造洪君發明新式煙盒事緊要通告
頃據敝當事人大華煙草股份有限公司洪君華良來所聲稱，伊於今春發明新式烟盒分內外兩層外層置放火柴，內層裝置香烟，形式雅觀，取用便捷，殊費腦力，始克臻此，當以稍售在即，遂於四月杪請江萬平會計師代向農工商局呈請專利，即奉批准，並著將使用該新式烟盒之烟牌香烟，准予試銷，有案可稽，詎料金城烟草公司竟於五月三日報紙登載以同樣烟盒裝置香烟公開發售，實屬侵害專利，除已呈報農工商局核辦外，委託本律師代為依法嚴重交涉……並先代為登報警告，俾明眞相，而保利權云云，據此除當依法代為呈訴外，合亟代為登報通告，即希公鑒，此佈。
事務所四川路四十八號 電話中六五一五

法國法學博士徐砥平大律師受任桃花宮跳舞場常年法律顧問啟事
本律師茲受桃花宮跳舞場聘為常年法律顧問，嗣後倘有侵害該舞場名譽權利以及一切法益者，本律師當依法盡保障之責，此佈。
事務所北京路一百號 電話中六六一〇號

魏文翰律師代表素負盛名外國女子修容所招盤
茲有某外國女子修容所，地點極佳，營業非常發達，在滬設立有年，極負盛名，現因該所主人急欲回國，情願招盤，該所裝飾華麗，非凡上海首屈一指，最合女子剪髮修容所之用，如有意欲盤者，請來當面接洽。
事務所仁記路念五號 電話一一六三六號

律師丁光祖代表揚州何公盛正記受盤聲明
揚州何公盛號東何捷臣等無志經營，將號房地基生財及應收貨等項物料原料店底生財與何公盛正記，訂立契約，由本律師證明外，嗣後該號營業盈虧，概由何公盛正記自負，與何捷臣等無涉，亦於契約載明，茲受委託代表聲明，再代表何公盛正記聲明，自簽立契約之日起，前號東何公盛一切欠人人欠各關係，均歸該號舊東何捷臣等另擇地點自行清理，與何公盛正記無涉，特此聲明。

蔣保廉律師代表同泰米行清理通告
蔣家渡同泰米行因營業不振，勢難維持，特委托本律師宣告清理，所有該行欠人各項希各債權人於兩星期內向本事務所聲明債權，以便登記，其人欠各項亦希於期內如數繳至本事務所，為要，特此通告，諸希公鑒。
事務所北京路一百號四樓

正誠法律事務所譚毅公俞鍾駱律師代表陳黃鏡儒緊要聲明
查敝當事人陳黃鏡儒已故之夫陳其九先生之前妻曾將坐落上邑二十五保圖路二十五圖第一二百七十三號之地契一紙交存前瑞豐洋行作為認股之担保品，乃被該行前董事長林錦良於鏡儒已退股並該行合同已滿期之後，私行出押於人，鏡儒早已向上海地方法院訴追在案，有確實之解決以前，無論何人用任何名義對於系爭之地契，不得私行買賣，深恐未悉原委者，或有受愚，致累情事，特此委託登報聲明。
事務所四川路一一二號 即仁記路三五號 電話中央七六九七二二五

陸紹宗律師代表潘廷章夫人馮紫卿女士啟事
據馮紫卿女士聲稱，故夫潘廷章已於本年六月九日去世，唯其生前交遊甚廣，素重然諾，不免有為人居中担保等事，現自即日起，所有此項行為概作無效，特委託敝律師代表登報聲明，諸希公鑒。
事務所白克路懷安里九二號 電話中央九九四〇

湯有為律師受任南洋航業公司常年法律顧問通告
茲據南洋航業公司聘本律師為常年法律顧問，嗣後如有侵害該公司之航線權利及營業信譽者，本律師當依法盡保障之責，此佈。
民國十七年六月念三日

葛萊氏（GRACE）聲明離婚
氏前在美國嫁與徐君卓榮為妻，嗣因不相和諧，兩願離異，業於本月十八日依法離婚，夫婦關係完全消滅，茲恐親友尚未週知，特此聲明。

施肇曾（省之）緊要啟事
肇曾歷年為人薦保以及關係文件均由本人簽字或蓋章為憑，近來發現有他人代簽或仿印私章情事，茲特鄭重聲明，所有公私函非本人親筆或蓋章者，概不作憑，希各界見諒為幸。

敬謝 姚佐頓大醫生清濁妙手
鄙人旅居上海，不幸傳染白濁，屢醫罔效，中西醫藥遍服無靈，迨見報載，躍門求治，洗射三天，乘服根治滅菌液數瓶，竟獲痊愈，尤恐毒菌未清，特再呈請上海特別市衛生局檢驗，秦第八十七號證書確已毒菌毫無，感德之餘，登報鳴謝，姚大醫生歷任中西醫學歷任軍醫正各職，以熱心任務成績卓著，從前大總統孫文督軍英榮新省長張錦芳軍長姚雨平諸先生前後題獎匾額，懸至今十有餘載，經驗宏富，更不待言。●診所上海三馬路大舞台對面
受恩者馮延德謹啟

介紹名醫莫尚古高足葉頌夷
葉先生頌夷，籍隸江蘇青浦縣之金澤鎮，自幼即潛心醫學，曾從名醫莫尚古先生遊，留居門下凡六載有餘，以故深得莫氏心傳，去年莫氏作古，同人等爰邀葉先生蒞杭以應病家需要，葉先生現寓杭州湖墅寶慶橋橫街第卅八號門牌，凡就診者幸勿交臂失之。
介紹人 趙明卿 喻哲文 傅守貞 汪杞南 吳伯升 張亦陶 黃紹忠 熊少甕 陳伯良 李澄波 韓禹謀 張景甕

馮炳南介紹治痔聖手江岳巒醫師
余抱痔患已有十餘年，歷經中西醫士診治，均未見效，頗受其累，最近徇諸友知北四川路西首蓬路上海痔瘡醫院江岳巒先生醫治，先生來舍診治前後注射藥二次，閱時一星期，即行脫落，且毫無痛苦，身經實驗，確收良效，敢佈一言，介紹同病，併誌謝忱。淘治痔之聖手也，此係……

救命大王 痧一粒 專治時疫霍亂 一粒能救一人 萬國新藥公司發行 上海三馬路民慶里

常州西營劉氏修譜通告
我族自西子修譜迄今五十餘年，民國初元曾經纂修，未竣因事中輟，現我族公議續修譜，凡遠近同族，遷徙他處，或遺漏未及登載者，務照譜式詳細填開，限本年夏歷十月底截止，除修譜通函外，恐我族年遠世理，特此通告。

中華鐵工廠敬謝各界
本月念一日新聞報本埠欄內誤載司令部查獲敝廠私造軍火一則，承蒙各界紛紛前來慰問，無任感激，特此道謝。
中華鐵工廠謹啟

中華鐵工廠重要聲明
本月廿一新聞報本埠欄登載本廠私造軍火則此事全屬子虛，除請梅華銓律師依法交涉外，恐勞各界繫念，特此聲明，維希鑒。
中華鐵工廠啟

鳴謝
華安水火保險公司賠款迅速
啟者敝處所有閘北寶興里房屋，向保華安水火保險公司火險，於日前不戒於火，致遭全焚，當由該公司查勘，按照保單摺失立即賠償元一萬二千五百念兩，辦事之爽直，賠款之迅速，實為不可多得，敝處感佩之餘，用特登報鳴謝，諸希公鑒。
閘北寶興里吳壽椿啟

福安人壽保險公司緊要啟事
啟者本公司前走失保單有一部份之簿據，已被焚燬，特登報通告，凡持有本公司保單者，須將保單及收條攜到本公司，以便查核，通訊即通函報告，並將詳細處，外埠即通函報告，以便查核，違者本公司不任其咎。本公司仍在原處上海江西路五十一號B字三樓照常辦公，特此奉告。

烈山普益煤礦公司股東維持會通告
敬啟者，本會前訂於七月一日開股東全體大會，登申新兩報通知，想均洽悉，現因各股東散處各地，尚多阻滯之處，恐有不及齊集，茲特延期改訂七月二十二日（即夏曆六月初六日）下午三時仍在本會通信處上海新閘路中間福康路福鑫里六百卅二號開會，除另函通知外，合再登報奉聞（事由詳前報），本會各股東權利幸勿誤，為禱，本會通信處。

大賚通遂大綱通濟遂濟五公司召集股東常會通告
茲定於夏曆五月初十日起假南通實業總務處每日下午二時依次開大賚（初十日）大綱（十一日）通遂（十二日）通濟（十三日）遂濟（十四日）五公司股東常會務望各股東準時蒞臨，因有要事提議千萬勿誤。

杭州綢業商民協會 上海錢江會館增加貨盤啟事
恐勉力支持，不料新絲登場以來，市步復跌，貨價間漲起二分細而綢捐又增較同業忍無可忍，萬難再維，現狀紛紛歇業，要求開會，不得已召集全體同業開會討論，以工價斟酌提加一分細，計核成本，相去甚遠，若不增加貨盤，實無以顧成本，而維營業，爰經議決，自端節日起，木機鐵機各種綢貨，一律酌加一分細，尚祈各貨號察諒維持，不勝公感，此通告，諸請大鑒。

中興印刷公司開業通告

本公司現定於夏歷五月初十日開始營業承辦一切鉛石印件五彩月份牌美術商標以及各種有價證券特聘技師精製照相銅版鋅版三色版等印刷用品一應俱全備蒙　賜顧不勝歡迎之至（地址法租界民國路東新橋街口四百念七號）再本公司一切銀錢進出及收取貨款印費等統由經理親自簽字蓋章另有正式收據爲憑合併聲明希　各界注意是禱

價廉物美之西餐冰淇淋

敬啓者本館坐落河南路十一號附近各大行家甚多茲爲便利各行員餐飯起見特於陽曆六月二十五日（即本日）起添備價廉物美之西餐食品新鮮座位精潔如蒙惠顧竭誠歡迎再者本館代售樂園可樂客牌各種冰淇淋每打價售大洋一元六角五分各大公館家庭如需購食電話通知本館即用冰箱裝好派役走送絕無軟化之虞尤爲便利各界士女曷請一試方知所言之非謬也

南京路河南路口 電話一一九五〇二 同利咖啡館謹啓 A1796

四馬路中西藥房

二十一天 大廉價

五月初六日起舉行

滿洋一元・照常贈券
各貨折扣・特別從廉
贈品優良・依次遞加

既享廉價之利益
復獲精美之贈品
更得大世界游券

南北支號同時舉行

皖北六合及津浦沿綫各大烟號注意

津浦沿線（自浦口至濟南）一帶營業所有以上各埠各大煙號有意經售華成香煙者請至浦口大馬路鴻興里念八號敝號接洽可也 浦口華孚號啓

華成煙公司出品美麗金鼠月份飛鷹三旗等牌香煙裝璜雅纖定價低廉煙[illegible]黃緻味道香醇早蒙各界贊許有口皆碑茲該公司爲統一推銷起見特委敝號全權經理皖北六合及 A5833

中法藥房 九福公司 中西藥房 合辦 百齡儲蓄會

▲活期存欵 滿洋二百元。贈小百齡機一瓶。滿四百元滿一足月。贈大百齡機一瓶。逐月付息四厘。四百元爲限

▲定期存欵 滿洋一百元者。月贈小百齡機一瓶。滿洋二百元者。贈大百齡機一瓶。本埠專差送奉。外埠掛號寄上。月息自五厘至七厘半。視時期短長而異。長期存欵。利息併付者。並得逐年增息半厘。此外定期一年以上之儲戶。滿洋一百元者。概得分派九福公司紅利。辦法完善。利息優厚。詳細章程。承索即寄。

一霎時昏厥，急救時疫水，

時屆夏令，霍亂堪虞，上吐下瀉，生命在此片刻之際，如備有本藥房急救時疫水，服十餘滴，吐瀉止，一霎時命甦，

每盒四十瓶洋一元 每瓶一元 五角 三角 一角

上海四馬路中 太和大藥房總發行

四時至寶露

專治七十二種痧症 小兒喜服孕婦不忌

上海五洲大藥房發行

蔣介石北上專車已升火待發（見要聞）日本擬在膠濟路青島徵發軍費（見電通電）張學良態度奇離（見要電）新疆將懸青白旗（見要電路透電）北平擬發軍事公債千萬（見要電）法國恢復金本位（見路透電）馮玉祥請病假十日（見要電）

本館要電

⊙馮玉祥赴衛輝養疴

▲呈請國府給假十日

〔南京〕駐京西北要人、頃接曹浩森黃少谷漾電、謂總座近數月來、常患咳嗽、每喘屢愈屢犯、現更益以身熱耳痛痢疾諸症、服藥未見大效、楊軍醫監及弟等力勸靜養、已於本日呈請國府軍委會及蔣公、給病假十日、即赴衛輝縣百泉調治、一切由張總指揮及浩森代拆代行、蔣公來時、仍當力疾迎謁、知關厪注、特電奉陳、（二十四日下午十鐘）

〔南京〕某要人前以馮總司令有電辭職、恐外間不明眞相、妄加揣測、曾電詢馮氏意見、旋接復電、謂革命軍係爲革命爲主義而奮鬥、應具有和恭謙讓精神、庶全國方易統一、如爭權攘利、實爲大亂之階、故革命軍人、應力矯此弊等語、（二十四日下午十鐘）

〔南京〕某要人頃語記者、謂馮總司令在軍事未達到京津以前、即表明對於政治不加干涉、應由中央籌劃、及軍事敉定、則又主將全國軍隊加以收束、統一編制、以期政治財政有相當辦法、俾此次革命得有澈底精神云云、（二十四日下午十鐘）

⊙奉軍陸續撤退關外

▲張學良不願易幟

〔天津〕奉軍陸續撤往關外、張吳發喪、東省仍不易幟、（二十四日下午八鐘）

⊙北平 邢士廉于珍到奉、謁張學良、張謂、如國方過逼、莫怪余徹挨罵之事、若好商量、除不易幟、與本人爲三省首領外、餘均可讓步云、此事甚棘手、（二十四日下午三鐘）

⊙津東備受敗軍蹂躪

〔天津〕張宗昌向唐山商會勒索兩萬元、因分配不均、二十三晚衝突、至夜潰走二三千人、二十四晨平靜、外人傳張向開灤鑛局索三十萬元、否則不負保護責任、但津東十餘縣、被直魯殘軍蹂躪殆遍、（二十四日下午四鐘）

⊙譚部攻至熱河邊境

〔天津〕譚慶霖部騎兵、已攻至熱河邊境、譚二十三日晉京、向閻請示後、即將赴前方督戰、（二十四日下午四鐘）

申報廣告競賽

不日二次發表

▲請勿失望 ▲注意參加

申報廣告競賽二次發表日期即在陽曆六月底七月初已選舉者固有得獎五十元之希望未投票者尚注意之觀覽投寄選舉其最優者即仍可不勞而獲獎再同時可以作鑒別力之試驗可以爲促進商業之一助敬希踴躍參預無任歡迎規例見六月十七日申報

申報館廣告競賽部謹啓

⊙蔣總司令即將北上

▲專車升火待發

〔浦口〕蔣總司令赴北平、行裝已備妥、日內當可啓程、津浦路局已備有專車、在浦升火待發、（二十四日下午七鐘）

〔徐州〕路訊、蔣專車已在浦口升火待北發、車計四列、（二十四日下午四鐘）

〔漢口〕蔣中正電李宗仁、請赴北平、列席在北平所開之最高軍事會議、李因公不能北上、擬請白崇禧代表列席、（二十三日下午八鐘）

〔浦口〕路局已向各站調集鐵篷車五十輛、備作運送蔣總司令北上之衛隊、（二十四日）

〔浦口〕兗州調來空車五十四輛、備運總司令衛隊之用、（二十四日下午七鐘）

〔浦口〕蔣總司令電調平等鐵甲車來浦、備壓道、（二十四日下午七鐘）

〔南京〕蔣總司令手諭軍警衛團、限於二十四日午後五時以前、準備完畢、以便出發、據聞將於有日午後過江北上、（二十四日）

⊙北平 白崇禧云、蔣馮必須來京、㈠收編直魯軍、㈡應付東北軍事、非各總司令親決、無以應付、此間又預備集靈囿、爲蔣行轅、（二十四日）

⊙北平 蔣電閻二十六夜北上、（二十四日）

⊙北平 馮定二十八日赴保、候蔣同入燕、現馮冀道已赴保相候、毛家灣辦公處、已爲馮布設行館、馮將沿路撫慰所部、（二十四日）

⊙北平 蔣派來北特務專使劉鷺峯、由津到京、事務所設津、（二十四日下午九鐘）

⊙北上接收人員抵津

▲國府所委新職官到任 ▲戰委會發表大批官產處長

〔天津〕國府秘書楊熙績、參事謝蔭民、副官黃伯度等三十餘人、二十三晚抵津、二十四日赴北平、接收府院、（二十四日下午四鐘）

〔天津〕閻委蘇體仁爲直隸交涉員、二十三日就職、國府委林世則、二十三日到津、閻即撤回蘇委、林定二十五日接事、（二十四日）

〔天津〕國府委錢方軾爲長蘆鹽運使、又委章達爲直隸菸酒局長、錢二十三日就職、章二十三到津、二十四日赴北平、向戰委會接洽後、即來津接事、（二十四日下午四鐘）

⊙北平 蘇體仁就津交涉員、薛學海抗不交印、（二十四日下午九鐘）

⊙北平 戰委會發表、直隸各縣官產處長數十名、（二十四日下午九鐘）

⊙北平 王伯衡等接收稅務處、明日可竣、

⊙北平 戰會對奉系苛捐、仍未決定減免辦法、今晚崇文門收報稅、申報、時事新報均繳舊紙落地稅始放行、（二十四日下午十鐘）

⊙北平 戰委會派黃毓衡赴鹽廳、考查改設公安局事務、（二十四日下午九鐘）

⊙北平內部接收將竣

〔南京〕內次趙丕廉及參事張樹聲、日前赴北平接收內務部、頃來電謂、接收將次完畢、聞薛部長擬將關於重要文卷統一圖表等項、即運京保存、以備參考、其歷年積存之普通檔案、及前清書籍等笨重物件、將暫由部派員保管、容後再定辦法、（二十四日）

⊙直魯降軍給養無着

⊙北平 昨閻語蔣作賓、直魯軍退回請編者、將近十萬、徐源泉爲給養焦灼甚、財部節上無款匯到、奈何、（二十四日下午九鐘）

〔天津〕新編第一師喻長勳部、二十三日開往大畢莊、第二軍張福元部、二十四開往薊縣、第三軍張冠五部、二十五開往三河、預計一星期內可編遣竣事、（二十四日下午九鐘）

⊙馬福祥將赴新宣慰

▲新省仍禁黨會活動

〔南京〕蔣以馬福祥熟習西北情形、且與楊增新有舊、擬請其赴新疆宣慰、現馬已奉召來京、不日將北上赴新云、（二十四日下午七鐘）

⊙北平 新疆省懸青天旗、惟尚未頒行各縣、新省仍禁黨會活動、（二十四日下午三鐘）

⊙任應岐由徐到京

▲謁蔣報告軍務

〔南京〕十二軍長任應岐、二十三日由徐抵京、當謁蔣總司令、報告部隊北進、及在徐屬剿匪經過、二十四日正午、蔣宴任氏於總部大禮堂、本部各廳處長及各軍駐京代表均列席、任即席有重要報告、約在京勾擱一二日、即行返徐、所部軍隊、將由徐州金鄉魚台一帶繼續北進、關於該軍臨時給養、由總部照常發給、其軍費概算表、已送軍委會核定、（二十四日下午九鐘）

〔徐州〕任應岐分令集駐宿徐豐蕭金魚一帶之十二軍、准備檢閱、任已於二十二晚赴京謁蔣、請示北來訓閱時期、（二十四日下午三鐘）

⊙趙琪易幟須有條件

⊙北平 青島趙琪仍懸五色旗、要求國府認其地位、彼可易青白旗、（二十四日下午三鐘）

〔青島〕趙琪二十二致電平度李子濤、請其調停劉志陸方永昌之爭、免膠東百萬生靈同罹慘刦等語、（二十四日上午十二鐘）

誤在片刻

時疫・急痧・都是危險的重症・如在夜深之際・或鄉僻之處・延誤片刻，因之不救，豈不更冤？所以這……保命 時疫水 極應預購數瓶，藏置家中，以防急需，確是保全生命的要舉。

每盒四十瓶定價一元 二角半今以八折優待

上海四馬路 中西大藥房 發行

全國中西及各大藥房均有出售

中華書局獨家經理 「卡得」自來墨水筆

新穎—完備—美麗—堅固
新發明筆夾。特製筆尖。經久耐用。目錄索閱即奉。（索閱文具目錄請附郵票十分）

(A34)

樹皮丸

健腦固精壯筋强骨

每瓶一元 每打十元

上海五洲大藥房發行

實驗 保腎固精丸

主治 腎虧 遺精 陽萎 腰酸 耳鳴 頭眩

功效 益精 補腎 健身

定價 每瓶一元 每打十元

本外埠各大藥房均有經售

愛華製藥會社發行

呂斆亮啓事

敬啓者斆亮猥以菲才謬蒙前總司令委爲膠東特派員陳總指揮委爲第二軍團先遣軍司令自顧慚愧惟受命之際正奉魯頑抗之秋當即密集同志努力工作以期北伐大業短期完成桑梓同胞早徯來蘇茲幸幽燕底定關內統一軍閥既倒何需多兵業經通令各部迅即收束除分別呈報并通令外爲此登報聲明後如有假藉名義跡近滋擾者斆亮概不負責 A3376

尚有評前廣告轉入第二張 閱者注意

百代影戲機

有志振興內地市面及提倡電影事業者

請購 百代影戲機

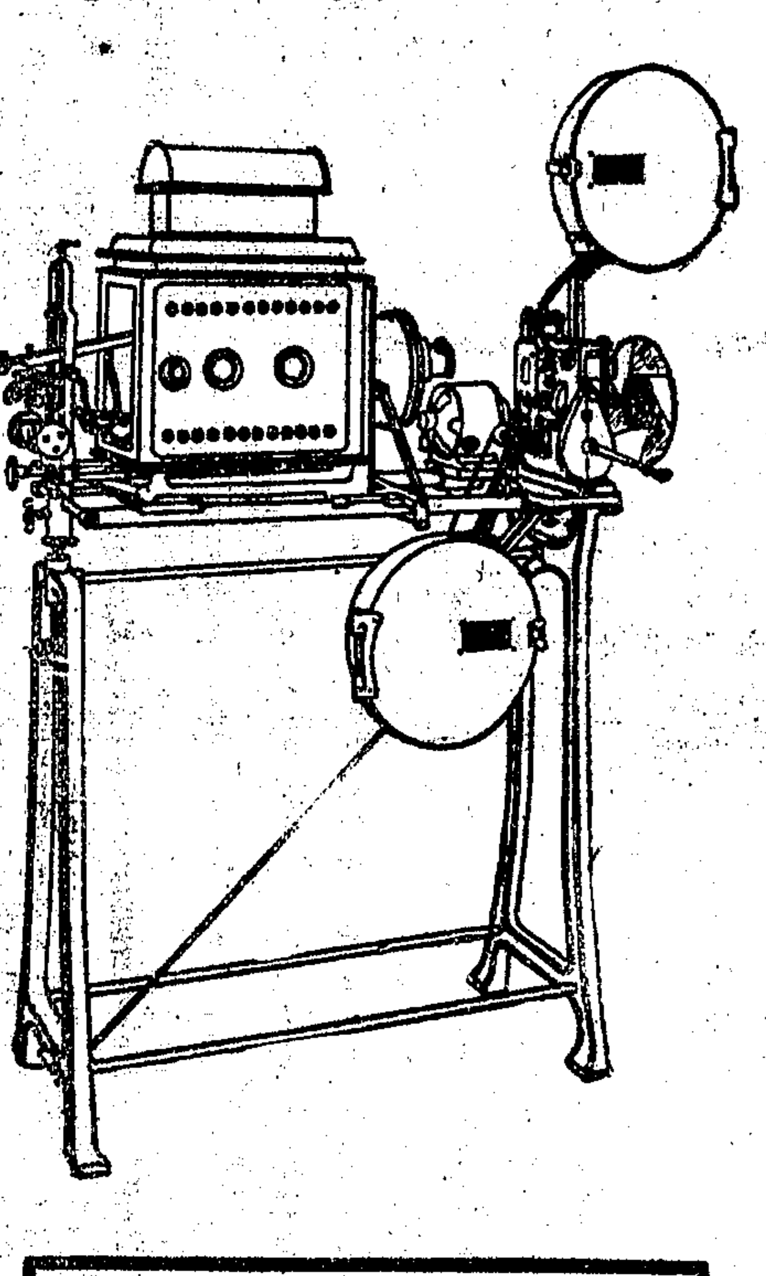

溯自電影事業勃興後各國之開辦電影院者莫不爭先恐後購辦百代電影機因百代電影機非惟取價低廉而裝置運用亦較他機爲便且本公司時常備有充量之各種零件以便各院隨時配購本公司且能代客雇用技師配置各院應用之光線總之向本公司購辦電影機較之任何其他公司爲便宜此本公司所敢自誇也各界惠臨參觀無任歡迎

四川路一百十八號百代公司總公司謹啓 A1750

孫中山先生演說留聲話盤

招請各地經理代售

每地限定一家 須是殷實商店

⊙國語二張⊙粵語一張⊙每張售國幣二元四角

凡願任經理代售者祈須先辦話盤五十張即與訂立經理合同該地歸其獨家經售每千元提二百元爲經理之酬勞 擬足先得幸勿自誤 不僅爲黨宣傳主義且可聆國父演說知所徽惕共謀國是此話盤乃沈卓吾君前四年請先總理演講所特製經售者

上海南京路中二三八號 中國晚報留聲部啟

總理遺音留存人間 僅此話盤國民寶之

國立暨南大學招生

大學部 大學部初試科目各系相同有三民主義國文英文數學常識測驗(包括歷史地理化博物)各系復試科目除口試及檢查體格外另定如下中國語文學系(文字學史大綱作文)外國文學系(只有口試及檢查體格)教育心理學系(心理學大意教育通論)歷史社會學系(中國史地外國史地)政治經濟學系(高等代數解析幾何三角物理化學)生物學系(動物植物生理)中國畫水彩畫 商學院各科(經濟學)

中學部 高中普通科商科農科考試科目爲三民主義國文英文數學理化博物本國史地口試及檢查體格

投考資格 凡投考大學一年級須高級中學畢業或大學預科畢業者凡投考高中各科一年級須初級中學畢業者

報名日期 七月一號起至七月十二號止在本校教務處報名名單隨繳最近半身四寸相片二張試驗費二元及證書與成績單(如不取錄試驗費不發還)

考試日期 大學部初試於七月十四十五兩日舉行大學部復試於七月廿日舉行中學部各科考試均於七月十四十五兩日舉行

考試地址 上海西門外真如本校(由北站乘火車三等每次大洋一角約十五分鐘可到)

繳費 保證金二十元制服費六元(有餘發還不足補繳)學費大學部每學期三十元高級中學每學期十八元膳費每學期三十六元宿費每學期十元其他雜費每學期共十元五角

報名手續 ……

注意 此次招生錄取名額祗十餘人如自問學力不及不必報考

校長鄭洪年

上海法科大學招生 男女

本大學定於七月五六兩日招考大學部各系專門部各科及預科二年級暨附設銀行專修科轉學生 法律外國文各補習班 路(即打鐵浜西)餘詳招生簡章函索附郵

董事長錢永銘 校長褚輔成 教務長沈鈞儒

新華藝術大學招 秋季男女生及暑期生

(學系)國畫系音樂系西畫系藝術教育系(學額)各系新生三十名及各系各級插班生(報名)自登報日起至八月三十一日止(考期)第一次七月十五日第二次八月廿日 日隨到隨考(暑校)報名期七月一日開課 郵附四分(校址)上海法租界金神父路南口

國立同濟大學招生

本校現招德文補習科一年級新生凡小學畢業之男女生可投考初中一年級 報名日期 考期 考試科目 國文算術(國文數學) 初中一年級試國文算術

大同大學 大學部 中學部 招考

本大學現招大學部各系 中學部各班 本校現招考 考期 考試科目

大夏大學附屬中學暑期學校招生

(一)宗旨 (二)學生資格 (三)新制或舊制 (四)日期 (五)開班課程:英文國文數學及黨義簿記等學科十餘門(六)納費:寄宿生自二十元至二十五元通學生十二元(七)校址:上海

中華藝術大學 秋季及暑期學校招考 男女生

本大學除原有西洋畫科音樂科外 保送准予免試◎暑期學校設西洋畫科▲報名◎即日起至七月十五日止▲開學◎七月十六日▲索章◎付郵票四分▲校址◎上海閘北江灣路

國立北洋大學校招生

簡章函索即寄

地址 天津在西沽本校 北京在東華門外北河沿京師大學法科

日期 天津七月五日至十日 北京七月十二日至十七日

大學院立案 厦門大學招生

本校今年招考文理法教商各本科一年級及預科生 校一在上海 六念七念八三日 次招生試驗日期訂於八月廿七八九日

復旦大學招生 男女

(年級)(一)預科生(二)文科,理工科,商科,生物學科各科各級轉學生(報名)考者須親自來校報名繳最近半身四寸相片二張手續費二元并須呈驗文憑及成績單(投考須知)函索本校章程須附郵票一角(考期及地點)(附告)

光華大學暨附中招生

學額 大學文理商科一年級共一百名 二年級各廿名 三年級各五十名 高中一年級八十名 二年級各廿名 章程 函索附郵二分即寄 考期 七月十六十七兩日 地點 上海大西路本校 武昌 外埠只招大學生

華東暑期大學招生

(組織)本校係滬江約翰東吳金陵之江金陵女子各大學所合設(地址)本年在上海楊樹浦滬江大學(日期)陽曆七月五日開課至八月五日(學程)社會教育學化學物理數學等科(一)大學入學預備(二)教育科(三)體育(四)教學法(五)新聞學(學生)男女兼收(程度)須中學畢業(報名日期)自即日起至陽曆六月廿八日截止(章程)函索請向上海圓明園路二十三號第四百十一號華東暑期大學幹事辦公室接洽可也

校長劉湛恩 幹事主任樊正康 葛德基 同啓

國立中央大學暑期學校招收

肄業生男女兼收(報名)七月一日起至七月十日止(註冊)十三十四兩日(開學)十六日(校址)南京北極閣下本校(簡章)函索附寄郵票一分即寄

(宗旨)利用暑期推廣教育補助學業(組織)(一)大學組(二)中學組(三)農業講習會(四)幼稚師範(五)暑期學校(程度)各學校教職員地方辦學人員中等學校畢業生

國立浙江大學勞農學院招生 男女

學額 大學部本科一年級五十名 考期 附告

中央大學區檢定小學教員委員會通告

檢定區域	試驗日期	試驗地點	報名日期	報名地點
第十三區武進無錫	八月十一十二十三	無錫	七月五日至八月五日止	本縣教育局
第十區吳縣吳江常熟	八月十七十八十九	吳縣	七月十日至八月十日止	本縣教育局
第八區太倉寶山嘉定	八月二十三二十四二十五	寶山	七月十六日至八月十六日止	本縣教育局
第六區上海寶山川沙南滙	八月二十九三十三十一	上海	七月二十四日至八月二十四日止	本縣教育局
第七區松江金山奉賢青浦	九月四日五日六日	松江	八月一日至九月一日止	本縣教育局

凡在上列各該區域以內已合於本大學區檢定小學教員暫行條例(此項條例已經令發各縣教育局頒布)第九條之規定者均得受檢定試驗至本屆以前經檢定合格之教員得援照前項條例第十八條之規定以五年爲有效期間已滿五年者應一律重新檢定及格方許充任教員特此公告

中國國民黨中央黨務學校招考簡章

(宗旨)本校以嚴格的訓練造成以黨治國的人材擔任實行黨的建設工作(學額)六百名各省區分攤之(資格)(一)本黨忠實黨員曾顧爲黨服務者(二)富革命性耐勞刻苦無疾病嗜好者(三)年齡二十歲至廿五歲以下者(四)高中或高中以上學校畢業(五)願遵守學校一切命令規則者(期限)本期暫定二年畢業第一學期爲預備教育(待遇)學生膳宿制服等費概由學校供給畢業後由中央選派工作(報考地點及日期)南京上海七月十五至廿六日報名廿七至三十日檢查體格八月一日起筆試(投考手續)(1)呈驗畢業證書(2)呈繳四寸半身照片二張(3)呈繳縣黨部以上任何級黨部或現任縣黨部以上任何級黨部執監委員(或指導員)二人以上之保證書(4)履歷書(考試科目)(甲)筆試1、三民主義2、中國國民黨黨章政綱及政策3、作文4、歷史地理(中國及世界)5、數學(算術代數平面三角)6、外國文(英德法日任擇一種)(乙)口試 考試包含高等文法作文體質體格

兩江女子體育專門學校招生

本屆招收新生插班生 預科本科 文科第二屆師範科第七屆插班生 上海小西門外 詳章函索 校長陸禮華

復旦實驗中學七月四五號招考男女生

前二日報名函索章程須附郵票二分 校址江灣翔殷路

私立昌世中學第一次新生招考七月三日

前江蘇省立第八中學全體校友公鑒 時間 上午十時至十二時 校址 狄思威路天同路口

新民中學暑期秋季招生

(年級)高中商科普通科初中及後期小學 報名地點 本校新校址 在新會路 報名費一元 (暑期小學) 即日起 陽曆七月七日 七月十日

上海金陵大學同學會第一公學 暑期補習科 秋季學期招生

本校暑期補習各科部均行招考新生 名額 校長 許秋颿 校董 王煥章 啓

中法國立工業專門學校招生

本校附設高級中學定於七月二日招考一年級新生每日上午八點半起... 科目 報名費二元 中法國立工業專門學校校長啓

立達學園招收男女生

各級招生 一初中 二高中 插班生 須附郵票四分

西湖國立藝術院招生

(大學部)繪畫系新生兩班彫塑系圖案系建築系新生各一班各班均以二十五人至三十人爲滿額(研究院)專門研究室繪畫科一班以十五人至二十人爲滿額(報名期)七月十五日起至八月五日止(考期)大學部八月十日研究院八月十五日(地點)杭州西湖本院(章程)函索即寄

春暉中學 初高中部招收男女生

本校定於陽曆七月十五日即陰曆五月二十八日上午九時起招考初中一年級新生 一年級及預科 上海寧波紹興

上海民立中學校招生

本校定於陽曆七月廿一日 (學額)高中文理科一年級 初中一年級

蘇州私立萃英中學暨附小招生

(學額)高初中及附小各級 報名 即日起 考期 陽曆七月六日 科目 國文英文算學理科 校址 蘇州 校長蔣文達啓

上海私立東吳第二中學校招生

本校於暑假後招考秋季新生(學額)高中各級新生插班生 考期 十日星期六 報名 費一元 身四寸照片一張 校址 上海 校長孫聞遠啓

澄衷學校招生

(日期)陽曆七月一日上午八時起(招考年級)(試驗科)中學上午數學英文常識測驗下午國文口試(報名費)小學 校長王濟稼啓

大華產科醫學校第八屆招生

(程度)新生初中畢業插班生曾在其他女醫校肄業持有轉學證書或成績報告單者(報名)即日起隨帶報名費洋三元不取發還(考期)第一次陽曆七月二號第二次九月三號四號(試驗)國文外國文(英文或德文)體格檢查(校址)上海卡德路六十三號 校長王濟稼啓

浙江省立女子產科職業學校招生

(學額)一年級新生(資格)初中畢業或具有同等學力者(年齡)自十八歲至二十八歲(報名)即日起考前一日止(考期)七月二十一日(報名處)杭州珍珠巷本校(函索簡章附郵票一分)

徐家滙啓明女校招生

(報名及投考日期)陽曆七月十三,四,五日(條件)一,凡投考者須同家長或保証人來校 二,繳報名費五元投考者須呈驗文憑或成績單(注意)新生錄取者在七月二十二日前通知 (開學日期)陽曆九月四日

啓秀女校招生

本校下學期高中初中小學特別班各級及附屬幼稚園均有餘額有志肄業者可即來校報名隨繳報名費兩元至八月三十日(即夏曆七月十六日)開學時考驗插班可也 校址上海北四川路東寶興路十八號 校長徐婉珊啓

愛國女學招生

本校體育專科,高中文科,初中科,小學科各級,招新生插班生,報名即日起,費兩元,隨到隨考,章程函索即寄,校址上海海寧路西首天保里,校長季融五啓

上海大德產科女醫學校招生

(程度)新生須初中畢業或有相當學力者(插班生)曾在同等學校肄業得有修業證書者方爲合格(報名)自即日起每日上午九時至下午三時 隨帶四寸半身照片報名費二元(考期)第一次九月一日起 每日上午九時至十二時第二次自七月一日起至十日止 德文或英文體格檢查及常識 (詳章)付郵票三分函索即寄 校址 電話西六九九十五號 國文

淞滬警備司令部附立淞滬偵探學校招考簡章

(宗旨)本校應時勢之需要造就偵探專門人才以備各偵緝機關任用(學額)一百二十名(資格)(一)初級中學畢業或有同等程度者(二)品行端正身體健全機警敏捷有殷實保證者不分性別均得與試(期限)一年畢業(待遇)(一)學生膳宿制服等費概由本校供給(二)畢業後咨送各偵緝機關儘先錄用學業優異者破格擢用之(報考地點及日期)(地點)上海徐家滙路本校(報名)自登報日起至六月二十六日(考期)七月一二日(投考手續)(一)呈驗證書(二)繳四寸相片兩張(考試科目)(甲)筆試1、三民主義2、歷史3、地理4、數學5、英文6、公民常識(乙)口試

隴海鐵路營業管理局招考車務見習生

年齡 十八歲以上二十五歲以下體格強健身家清白者 程度 中文清通曾習法文四年以上領有卒業文憑者 日期 七月三日在法租界八仙橋中法學校考試 報名 中法學校六月三十日截止 額數 正取二十名備取十名考取後送入本路徐州車務見習所肄業月給津貼二十元六個月後分派本路服務

中華國技學會招收會員

本會以提倡吾國固有之國技鍛身體培植民強國爲宗旨際此國勢之衰弱外侮頻臨欲造人才以爲當務之急強國必先強民強民必先強身體國技實爲不可缺者也同人等有鑒於斯是以練習國技設特聘八卦拳始祖董海川先生之入室弟子存之張占魁先生爲教務主任懇請允諾者聘當代少林武當各派名家分科教授每日上午六時至八時下午五時至七時八時至十時不論年齡男女均可入會並設寄宿舍以便遠道就學有志之士盍興乎來 會址新閘路七十九號辛家花園對過

發起人 李英石 張兆東 歐陽予倩 陳公哲 周雄飛 王子平 李次山 姚蟾白 傅秀山 王儼先 孫少卿 張嘯天 姚馥亭 賀嘯雲 姜天公 任協庵 馬仲南 史劍秋 馬振援 謹啓

招商局新銘快輪 業務主任魏次鴻事啓

次洪奉招商局總管理處委任爲新銘輪業務主任於六月念二日就職視事以來謬承各界顧念倚重力加贊助尚祈時賜指教以匡不逮凡有以前主任月之經手貨物本輪前任自行理楚與次鴻無涉特此聲明

招商局新濟快輪准於夏曆五月初八日即禮拜一晚開往福州 本輪賬房啓

招商局江大快輪准於夏曆五月初九日即禮拜二晚開往漢口沿途各埠均停靠 本輪賬房啓

招商局海宴快輪准陰歷五月初九(即禮拜二晚)開往溫州 本輪賬房啓

招商局新華快輪准於本月初九日即禮拜二晚開往厦門香港廣東 本輪賬房啓

太古公司順天快輪准於初九日即禮拜二下午三時開往威海烟台天津 本輪賬房啓

本輪准於六月二十五日即禮拜一晚開往天津

穿山輪船開駛中台線航長短通班告

本公司爲便利同鄉交通起見特置備鋼殼輪船身穩固行駛迅速位容以搭客裝貨航行上海穿山定海石浦寧海等處... 穿山輪船股份有限公司謹啓

上海河南路拋球場 有隆號

夏曆五月初十日起至六月初十日止

大減價

雲紗鮫綢
蘇紗夏布
呢絨毯氈
化粧香品
中西雜貨

國貨機器

鑑啟者敝公司開辦以來營業頗稱順利所製各種絲棉紡織機器資格駕舶來品之上故能馳名遐邇歷受社會歡迎茲值**外交切緊**之時**提倡國貨為前題**又復添聘名師改良器具悉心研究精益求精製有現成多架**併絲機**及各種**織布機**機件精良堅固耐久應用便利價格低廉惠顧諸君如欲購辦該機請駕臨上海愛多亞路八十號本公司事務所當面接洽再敝廠工作地點設在吳淞蘊藻浜各界未明每往接洽營業致多歧誤會恐空勞往返特登報鄭重聲明

中國鐵工廠股份有限公司總經理陸成爻謹啓

A乙3710

贈品精緻 價賤與六折

立揚

綢緞洋貨

五月初八起價目表

印度綢每尺六角九分
尺杭羅紡每兩九角
杭線春每兩九角
鐵機紗每尺三角九分
拷雲紗每尺一元〇八分
仁華絲紗每尺八角一分
鴛鴦綢每尺六角三分
繡花玻璃紗每尺二角八分

小東門紅屋

浣花天過
解襆筵開
投桃報李
禮尚往來
應時禮物
香煙最佳
諸君記取
紅金龍牌

中國南洋兄弟烟草公司

四行儲蓄會添設保管庫

本會自六月一日起出租保管箱凡預定者即可啟用在六月底以前租用者仍照優待辦法詳章函索即寄

本會地址上海四川路六十九號 電話六三八六八 六三六五二

上海金城銀行出租保管箱廣告

本行新屋內建有新式最堅固保管庫保管箱大小咸備如願租用請即惠顧無任歡迎備有詳章函索即寄

本行地址江西路工部局對過二十二號 電話中央一三五〇、三八〇〇、八四五、八四六、八四七

譚延闓啟事

林蠖園先生世家績學研究靈素垂三十年學術湛深經驗宏富對於肺癆咳血尤有心得一經診治輒奏奇效至於男婦大小疑難雜症亦皆能著手成春延闓等相知甚深勸其出而濟世爰代訂診例於下

門診上午九時至十一時脈金二元號金二角
出診下午二時至六時脈金四元號金四角
路遠遞加拔號逾時均加倍
寓所五馬路棋盤街口一新商棧電話中央六七二四號

介紹人 譚延闓 余堯衡 譚澤闓 俞壽丞 汪貽書 聶管臣 同啓

徵求物品助振會啓事

本會籌濟魯災徵求物品發行贈品券名曰福果券定價銷售以充振款荷蒙各界贊助感佩同深所擬徵求物品計分九種(一)金石(二)書畫(三)書籍文具(四)服飾(五)玩好器物(六)美術工藝製作品(七)國產出品(八)精製食品(九)其他一切用品頃已開始徵求一俟徵求期滿即行設所陳列開會展覽並於展覽之末一日參酌開奬手續按等分致贈品其徵得物品除隨時登報鳴謝外仍比照捐資助振奬勵辦法呈請國民政府酌予奬勵深維魯災奇重振欵無多不有衆擎難資救濟各界士女好施不倦夙表同情務祈緣慨予援助或出其制作或發其蘊藏或分什一於百寶之儲或析毫芒於五都之市在君子固惠而不費在災民已羣慶再生一物之微悉徵善果詎惟本會同人永銘德意即魯省數萬子遺實利賴之倘蒙惠助物品請交本會辦事處隨時掣取收據為荷敬布區區惟希公鑒

徵求物品助振會謹啓

辦事處在九江路河南路口二十二號二樓電話中央五五七五

戊A1783

徵求物品助振會特別啟事

本會訂於陽歷六月二十六日下午三時在西藏路甯波同鄉會開第一次委員會除函達外特再登報布聞

發起人王震等謹啓

戊A1809

上海商務印書館廉價部 為小朋友們展期七天

陽曆本月廿七日止

本屆廉價部定期已滿，茲因小朋友們惠臨十分踴躍，特展期至二十七日為止。期內特將兒童閱讀的圖書雜誌加多陳列，價廉無比。此外各種小說雜誌，亦復不少。

時評

◉日本今日之對華政策（三）（冷）

日本政府而以為今日新中國之人物仍如前之腐敗也者則中國方內顧之不暇一切權利仍在日本囊括之中隨時可以取攜何必急急而為此露骨之侵略以買中國人之怨日本政府而以為今日新中國之人物將能振作也者則如此強力之侵占斷不足阻止方興之勢為日本者當攜手結好以鞏固東方民族勢力尚恐不及而反不結好而結怨此余所未解一也日本今日結怨之政策已成騎虎或且復將進展勿已以求其政策之必成然此恃強結怨之政策果能屈服中國乎不能則將毀滅中國乎即使如日本政府之意而毀滅於日本有何利益乎假使毀滅之後而獨自併吞是犯世界強國之忌而動天下之兵必為強德之續於日本必不利假使毀滅之後慷他人之慨而分惠於他國則臥榻之旁容人鼾睡又豈日本日後之福況屈服中國勿易毀滅中國尤勿易乎此余所未解二也日本政府豈一無見識而始終洶洶若此日本全國之人亦豈一無見識而聽其始終洶洶若此

本館要電二

◉魯省日僑自相衝突

▲濟南火藥庫有全炸之虞

［青島］日僑各團體代表、在民團開議山東問題、因意見相左決裂、濟南方面單獨行動、（二十四日上午十二鐘）

［濟南］濟南無影山火藥庫、頭數層曾被日人炸毀、下數庫尚保全、刻日人又謀炸下數庫、聞下庫貯存火藥極多、并有兩人抬土砲二尊、果如炸毀、勢必影響濟南全城、商會現向日方苦求免炸、已獲日方允可不炸、

［濟南］濟南各工廠、因受日人影響、均停止工作、工人多失業、生活極感困難、特組織代表團、向賑災會乞援、（二十四日下午二鐘）

◉內部籌擬施政方案

［南京］內政部長薛篤弼以前所擬訂之施政大綱、已由各部院會同就主管事項規劃進行程序、約六月底可提交政治會議、惟政治建設、須力求完備、本部係創設機關、舊政既不適用、而革新計劃、又以各省情勢互異、且無檔卷可稽、故經通電各省政府、將內政設施狀況及利弊興革、分別統計、詳列圖表、報部參考、現已由部通盤計劃、擬訂整個政治方案、不久呈請國府察核施行、

◉蔣令取消臨時軍官

［南京］蔣通令取消戰時所委各名義、謂曩為作戰便宜計、曾委有游擊司令蔣運奎一人、迫進司令徐井陸張穎南二人、支隊長王士廉・王石咆・郭勝泰三人、新編暫編軍長黃宇中等六人、師長何紳南等十一人、旅長趙仲仁一人、團長張志信等四人、特派員王景賢等四人、共計三十六人、現在戰事告竣、所有此項名義等、應即一律取消、其餘隊伍、嚴令繳械遣散、此後如仍有假借此項名義、招集不逞之徒、為害地方者、准即就地拿辦嚴懲不貸、除分電軍會蘇魯皖省政府查照、並另公布外、各該軍長官奉電後、即飭部遵辦、出示佈告、並將辦理情形電呈備查為要、（二十四日下午八鐘）

◉蒙藏委會籌備就緒

［南京］蒙藏委員會已籌備就緒、設總務蒙事藏事招待四處、現由秘書長王尚曾處理籌備及日常事務、委員在京者、僅白雲梯・格桑澤仁・劉樸忱之代表共三人、新任命之各委員、不久將連袂來京、俟足法定人數、即正式開會、（二十四日下午十鐘）

◉陝亂已告敉平

▲李雲龍被擒

◉北平 孫連仲已將李雲龍擒住、（二十四日）

◉北平 陝亂僅鄠縣南陽村之何毓斌一部、不成問題、（二十四日下午九鐘）

◉首都紀聞

［南京］總政訓部第一次考試政工人員、計九百餘人、聞已經該部考試委員會審查結果、及格者共百八十餘人、三日內可發表、及格者、即入高級訓練班、不及格者將由該部給資遣散、（二十四日下午八鐘）

［南京］漢口電、第四十四軍代軍長鄒鵬振、副軍長蔣鋤歐、奉第四集團李總司令命令、將李部由咸寧移駐武昌、（二十四日下午八鐘）

［南京］蘇省各縣指委、二十四日上午、在中大開第四次談話會、由省黨部倪弼、解釋組織法令、及工作經驗、午在原處分組談話、內容分土豪・劣紳・共產黨・普通黨務諸端、由省組織部派員到會分別討論、（二十四日）

［南京］虞洽卿劉峙今日夜車赴滬、（二十四日）

學生：欲求學業長進者；
商人：欲求計劃新穎者；
文人：欲求文思敏捷者；
均當服此……

艾羅補腦汁

可以補充腦髓，
可以健腦補血，
則腦細胞發達，
腦神經銳利，
善於記憶，思想新穎矣．
◉大瓶二元 ◉小瓶一元二角五分
上海中法藥房發行
各省分行及國內外各大藥房均有分售

五洲大藥房 三星期 夏季大廉價

總店 四馬路棋盤街轉角
分店 北河南路鐵大橋堍
夏歷五月初八日起

全昌金鑲天然真珠圈 每付十元

此珠精瑩光潔歷久不變因其天然而生故名之為天然珠誠閨閣妝飾之妙品也以鑲耳圈戒指尤覺奪目每件十元起碼價廉物美無出其右倘蒙賜顧請臨上海三茅閣橋西堍多亞路一八四號 全昌首飾眼鏡號啓

本館要電三

◉商震請閻赴津一行

◉北平 商震電閻、請赴津、閻覆稍俟當一往、

◉北平 報載閻錫山俟京津粗緒後、返太原休養、至衛戍事務、擬令張蔭梧·傅作義代理云、（二十四日下午四鐘）

◉北平要訊

◉北平 孔祥熙今日赴石莊轉太原、參預銘賢學校畢業、二十八回石莊、迎候蔣馮、

◉北平 閻令所部各軍、每兵加餉二元半、原每名五元今六元半、（二十四日下午十鐘）

◉北平 安福要人吳光新·曾毓雋赴奉、又羅文幹·孫傳芳到奉、主聯甲扼乙、挑撥二次權利戰爭、爲奉系再出機會、但決難辦到、

◉北平 二十四日四集團政訓部主任陶冶公、參謀長王澤民、招待各界代表、到數百人、陶王報告北伐經過後、聲明白部此來參戰稍後、但不要地盤、不要權利、只知完成革命工作、（二十四日下午三鐘）

◉北平 銀界咸謂新整理內債案、決難於經濟會議十天上解決、當另會辦理、（二十四日）

◉北平 軍需公債千萬、第一期發六百萬、二期四百萬、先分給第二三四集團各二百萬、該債以印稅擔保、（二十四日下午十鐘）

◉北平 昨日任寰洲等奉馮命到此、調查前年陣亡官兵家屬、及傷兵預備給餉、（二十四日）

◉北平 通州等處二集團軍調開後、現已由四集團軍入駐、（二十四日下午九鐘）

◉天津近聞

〔天津〕英領傑爾通告僑民、謂北戴河在危險中、不可前往避暑、（二十四日下午四鐘）

〔天津〕吳光新二十三日搭朝陽丸赴大連、傳派武裝兵兩連赴大沽、接收造船所、（二十四日下午四鐘）

◉粵省近聞

▲廣州東北區戒嚴

〔香港〕黃紹雄委龔傑元爲十五軍第十師長、黃劍鳴爲梧警備司令、（二十四日下午八鐘）

〔香港〕二十三日伍廷芳逝世六週紀念、李濟深等要人親往伍宅致祭、（二十四日）

〔香港〕港紳羅旭和李右泉等昨赴省、賀朱兆莘母壽、聞尚有某項任務、（二十四日）

〔香港〕中央電告、派許兆龍來粵、視察黨務、（二十四日下午十鐘）

〔香港〕二十三夜、廣州東北區戒嚴、電燈息滅、發生槍聲甚密、查係總部派隊繳新由東江招編之護船隊械、捕數十人、天明解嚴、

〔香港〕滬商勞敬修上省、謁李濟深、

〔香港〕連日港滬鉅商紛紛上省、聞與借欵及振興實業事有關、（二十四日下午十鐘）

◉川省鄧劉衝突

〔南京〕鄧錫侯與劉文輝、因防地衝突、將決裂、刻在成都互相警戒、盛傳羅澤洲有襲擄重慶意、劉湘已嚴爲戒備、（二十四日下午八鐘）

◉武漢黨務近訊

〔漢口〕麥煥章·林逸聖二十三日就漢特市指委職、李宗仁代表中央監誓、張知本·翁敬棠·甘介侯均往觀禮、（二十四日下午三鐘）

〔漢口〕省指委會二十三日電中央、請嚴懲北方反革命派、速定建設方案、並主張政務官用忠實黨員、實行黨治、（二十四日下午三鐘）

〔漢口〕市指委會、二十日舉行沙基慘案三週紀念、反日空氣益緊張、（二十四日下午三鐘）

◉武漢近聞

〔漢口〕湘省府撥李明灝遊學費五千元、李昨已抵漢、即轉滬放洋、（二十四日下午三鐘）

〔漢口〕駐漢日領高尾亨、請病假四月、準二十六日返國、職務由副領田中元田代理、二十三高宴李宗仁·胡宗鐸·陶鈞·甘介侯等話別、（二十四日下午三鐘）

◉方聲濤日內離閩

▲鄭寶菁代省府主席

〔福州〕方聲濤定二十五晚赴寧、以鄭寶菁遞代省主席、何公敢陳培錕與方同行、參與財政會議、（二十四日下午四鐘）

〔福州〕農工廳限本月底結束、（二十四日）

〔福州〕廈市公安局長辭、民廳令該局總務科長林煥章代、（二十四日下午四鐘）

表製 解毒精
韓國鈞題
主治 楊梅毒瘡 小便破腫 包頭痔瘡 魚口橫痃 婦女毒瘡 梅毒串口 腎囊潰爛 口鼻潰爛 無名毒瘡
每瓶一元二角 請認明雞牌商標
上海浙北濟華堂藥房發行

三世禍

梅毒爲禍，甚於五毒，蓋已患梅毒，能傳於子孫，遺禍三世也，初患者如下疳·爛疥·橫痃·淋濁，不治，則成週身梅瘡，甚至毀口鼻，損下部，以至於死，即幸而苟生，亦成瘋癱殘廢，當患以上各症時，如妻能受孕，小孩有在胎內潰爛而死，有產下數日發生梅毒而死，幸而長成，其毒尚潛伏，即能遺禍於孫矣，故初患及久患各種梅毒，如服……哈蘭士

內服六零六，

則殲滅毒菌，掃除毒根，絕無三世禍患矣，（並製外搽六零六藥膏，拔毒生肌，搽敷大小爛瘡，立見功效．）
價目 內服六零六聖藥 每瓶洋一元七角五分 外搽六零六靈膏 每盒洋一元 小盒二角
上海四馬路中 太和大藥房總發行
全國各埠分店及各大藥房均有出售

書畫古玩延長展覽賽賑書券

湖州陸頌橋出其家藏書畫古玩陳列於謙泰棧平價出售原限十日旋以時期過促容有未盡參觀者爰再展期七天自夏歷五月初六至十二止繼續陳列任憑選購贈儀顧堂文集潛園書札十卷叢書預約券三種如購物較多者既贈券又可折扣一舉兩得時機不再好古諸君盍興乎來 天津路謙泰棧書畫展覽啓 Z2681

橡皮雨衣

上海四馬路麥家圈
▲▲專門雨衣店 花色盡有的▲▲
榮昌德
▲▲定價有便宜 吃虧還洋錢▲▲
便宜

陳陶遺鬻書助振魯災例

●堂幅三尺四元四尺四元每加一尺加二元 ●屏條三尺
二元四尺二元三尺四元每加一尺加一元立軸橫幅照屏條例 ●對聯
三尺二元每加一尺加一元 ●紈摺扇一元 右幅書朱絲或烏絲欄指定
寫釋字家格言照前例加半 每件兩元 ●扇額
數寸內每字一元以外每字二元 壽屏每件照堂幅例加半
●篆文均照前例加倍之 ●碑誌面訂 潤資先惠
●件交上海天津路同杏里松江典業銀行 收件1480

◉津浦路近訊

〔浦口〕天津津浦路局裁併後、所有被裁員司近千人、多紛紛向浦口局謀進身、

〔浦口〕三十三軍奉命爲部滕嶧等處護路軍、兗州濟寧、滕縣城牆、刻正在拆卸中、

〔浦口〕蚌埠息、二十三日由浦口北開二次車抵蚌、有兵士多人、強登車頂、經壓車兵士制止無效、（二十四日下午六鐘）

〔浦口〕兵站總監黃振興、偕軍事經理處長軍車管理處長、於二十四日下午五時、由浦口專車赴津、（二十四日下午六鐘）

〔浦口〕蔣總司令令軍車管理處錢宗澤、及兵站總監黃振聲赴北平、組織辦事處、刻錢黃二氏、已於今日專車北上、（二十四日下午七鐘）

〔浦口〕十三軍三十七師、奉蔣命調赴海州剿匪、現正輸送中、（二十四日下午七鐘）

〔浦口〕鐵甲車第二號、今晨駛入浦廠修理、

〔浦口〕賑災會在固山設立辦事處、發放濟南難民賑米、（二十四日下午二鐘）

〔浦口〕劉黑七部、編爲第一集團軍先遣軍、調赴前方作戰、（二十四日下午三鐘）

〔天津〕鄭漢英二十三日抵津、定二十四日接收津浦路局會計處及洋帳房、（二十四日）

◉徐州近聞

〔徐州〕十七軍特務團、二十三續由海州過徐赴兗州、（二十四日下午三鐘）

〔徐州〕徐州國術研究總社、二十四晨舉行成立典禮、午表演武術、（二十四日下午三鐘）

〔徐州〕銅山縣長吳炳書、邀集徐屬八縣、及皖屬宿靈兩縣代表、開十縣聯防會議、並討論水利交通各政、各代表二十四晨已分別到徐參加、（二十四日下午三鐘）

〔徐州〕閔仲謙二十四晨、在徐就徐屬公安特務總隊長職、定日內與銅山縣政府、合開十縣聯防會議、宿遷公安隊長陳浩如、二十三日來徐參加、閔奉省令、將陳拘捕、案情未詳、已電宿另派代表出席、（二十四日）

◉蘇浙水警會剿湖匪

〔蘇州〕江蘇水警第三區長龔國樑、浙江水警第二區長趙廷玉、第三區長常雲卿、昨日會同派兵輪五艘槍船九十餘條、齊集平望、今晨九時分向平望·橫扇·震澤·東山等四路向匪包圍進攻、結果湖匪死十九人、獲二人、現尚在追擊中、龔區長定明日返蘇、（二十四日）

◉安慶市公安局長易人

〔安慶〕安慶市公安局長曾唯撤職、省府委趙雲鵬繼任、二十四日上午接事、（二十四日）

各社電訊

◉日本擬搶刼山東

▲將向膠濟路青島徵發軍費
▲其行爲無異搶刼

▲電通社二十四日東京電 熊本師團撤退山東、將自來月即開始實行、但有殘留部隊名古屋師團約六千名、除保護日僑外、因國民政府缺乏之誠意、致外交交涉延遲、不能不久駐、其責在華方、故駐屯經費、擬就暫時經濟管理膠濟鐵道、或青島港收入內扣下、已成爲軍部內有力意見、

按日本出兵山東、不特爲中國及世界所反對、即日本之大政黨民政黨、社會民衆黨、皆曾正式宣言反對、故出兵費之支出、必爲下屆議會所否認、田中知其然也、故有向膠濟路及青島港收入內扣用之意、此種行爲、只可名之爲強搶行爲、蓋國際戰爭、在敵國佔領地內、徵發軍費、亦爲國際法所不許、而況中日兩國、既未經正式宣戰、膠濟路及青島、非戰時敵國佔領地可比、日本竟欲以不能行之於敵國佔領地者、行之於膠濟路青島、非強搶行爲而何、日本果欲出此強搶行爲、則吾知其最後之期不遠矣、

◉新疆即將易幟

▲楊增新派赴南京之代表已回新

▲路透社二十四日北京電 新疆督辦楊增新代表住寓多時、現返新疆、青白旗不久可飛揚於新疆、

◉張宗昌師法張邦昌

▲請各國阻止國軍東進

▲東方社二十三日奉天電 馮玉祥白崇禧、因京津戰局告一段落、現主張在最短期內、由永平灤州方面追擊奉軍、以達殲滅、在蘆台之張宗昌、以南軍若行追擊、徒延戰禍爲理由向列國申訴、以冀借外交團之力、以阻南軍之追擊云、

◉張宗昌向開灤局索欵

▲英國派兵前往阻止

▲東方社上海消息 天津二十三日來電云、據英國某將校言、在唐山之北軍、（想係張宗昌及孫傳芳軍）向該地開灤公司當局強索十一萬元、謂若不應允、則將破壞在唐山英人私設之建築物、及諸工廠、英人方面甚覺恐慌、英軍向列國駐軍商請、於有保護唐山外僑之必要時、將派英軍一營前往、其時請隨時借用現由列國軍保管中之軍用列車二列車、以資運輸、列國幷無異議、已答稱可以照辦矣、

▲路透社二十四日北京電 路透社得負責方面消息、英當道決定立即派兵赴唐山、以保護開灤礦務局英人及外人僱員之生命財產、英當道本不願有此舉、無如直魯軍上級軍官向唐山商會索餉、且聲稱如不照辦、兵將搶掠、故不得不急派軍隊、前往保護、俟生命財產不致有危險時、英兵即須撤退、

▲路透社二十四日天津電 英兵一大隊、由威海衛調赴唐山、今晨乘巡艦離此、直往秦皇島、唐山現追悼張作霖之喪、情勢視前爲安靖、

◉法國恢復金本位

▲法蘭西銀行開鑄五佛十佛之銀幣
▲政府鞏固佛郎案已通過下院財委會

▲路透社二十三日巴黎電 內閣會議、今日通過總理普恩賚所擬鞏固佛郎之計畫、總理旋將此計畫在衆議院提出、交財政委員會審查、明日可報告審查結果、此案內容業已公佈、惟新佛郎金質重量等、則爲空白、此案共十三條、規定廢止一九一四年八月五日所成立之貨幣、新佛郎成色、爲千分之九百、合有金若干、法蘭西銀行必須擔保其紙幣兌現、但可限制兌換數、其數由該銀行與財政部協定之、法蘭西銀行必須儲備金條與金幣、至少須及紙幣流通額百分之三十五、准鑄一百佛郎之金幣、並鑄五佛郎十佛郎銀幣、其額以三十萬萬佛郎爲限、用以代替現有之紙幣、以前禁止金銀出口之令、現即取銷、國會中急進社會黨、已決定一致投票贊成此案、故此案定可得大多之同意、

▲路透社二十三日巴黎電 佛郎鞏固案、如經國會通過、則新佛郎之價格、將爲一百二十四佛郎合英金一鎊、此條規定新佛郎含金六十五·五米立格蘭姆、成色爲千分之九百、等於英金一鎊準價一二四·四一、又等於美金一元準價二五·五二、

▲路透社二十三日巴黎電 衆院財政委員會、以三十二票對一票、通過佛郎鞏固案全部、未投票者八人、

▲路透社二十三日巴黎電 法蘭西銀行、現鑄五佛郎與十佛郎銀幣、共三十萬萬佛郎、以代五佛郎十佛郎紙幣、

◉美民主黨候選總統

▲定明日在霍斯頓選舉
▲紐約州知事史密士有當選希望

▲路透社二十三日霍斯頓電 美國民主黨、定六月二十六日在此開推舉該黨候選總統之全國大會、屆時各處代表與會者、當有一千一百人、民主黨中爭選者、現有二人、一爲紐約州知事史密士、一爲密蘇里州參議員李德、二人中以史密士爲較有被舉希望、

◉日政友會亦反對增兵朝鮮

▲電通社二十四日東京電 警備朝鮮增兵案、與黨內亦有反對者、有主移駐內地師團者、

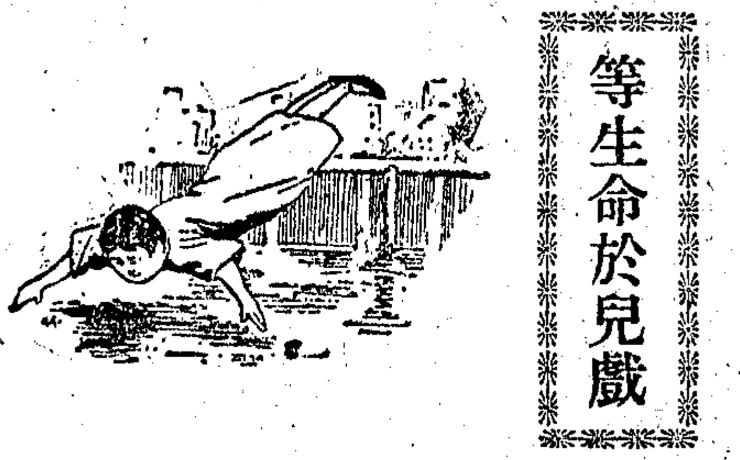

等生命於兒戲

某女士投江而死。社會哀之而其家屬反謂爲等生命於兒戲。此其然否。別一問題。今有人焉。久患腎病。小便刺熱。骨痛遺精。乃忽而不治。一任痛苦之侵尋。壽數之夭折。是眞等生命於兒戲矣。第威德補腎丸久經名醫證明。確能清血健腎。服後十二小時內無不收效如神。患腎病者其鑒諸。

第威德補腎丸

◉岳維峻部調赴石家莊

▲國聞社漢口二十三日電 岳維峻在駐馬店整理部隊、獨特放車十列、運往石家莊集中、首次已運八千名、

◉鹽務稽核所將南遷

▲但日本等國公使已設法阻撓

▲東方社二十三日北京電 國民政府佔領北京後、着手將郵政總局鹽務稽核所南遷、幷有將向來南北分立之鹽務及關稅等機關、亦移往南京、以統一事務之意、外交團方面、對此頗爲重視、尤以鹽務總稽核所之移動問題、因向來之關係上、亦比較的日淺、將來當有何提議、故日英兩公使、及法代理公使、鹽務會辦弗立克氏等、本日在日本使館、召集會議、關於關係國對於本問題應取之態度、豫先有所協議、

◉榮鴻臚任保定警備司令

▲東方社上海消息 天津二十三日來電云、太原戒嚴司令榮鴻臚、今次奉閻令、任爲保定警備司令、司令部設於保定前督辦公署內、

◉吉林法團果擁張耶

▲電通社二十四日東京電 吉林省各團體通電、戴張學良爲東三省盟主、以楊宇霆張作相爲佐、

◉張作霖前日出喪說

▲電通社二十四日東京電 張作霖於昨日午後二時出喪、有各國代表參列、頗盛大、

◉俄國抗議天津領館被搜

▲東方社二十四日東京電 二十三日莫斯科來電云、勞農外交部、爲天津勞農領事館被查抄事、面交長文之強硬抗議書於駐莫斯科中國代理公使、該代理公使、允即將該抗議書移牒南京政府、

▲路透社二十四日莫斯科電 蘇俄外交委員、因天津俄領署被搜事、已向中國駐俄代使、嚴重抗議、代使允即將抗議轉達南京政府、

◉歐亞間飛行大計畫

▲由柏林經西伯利亞飛至大阪

▲路透社二十四日列寧格勒電 北冰洋航空探險大會、今日閉幕、已指定北極探險籌備委員會、著名探險家南森博士亦與會、聞探險家白朗斯已擬具由柏林過西比利亞而至大阪航空路線之計畫、外國科學家若干人、現已赴茂曼斯克、俾決定飛船停落之地點、

◉美船郵袋大竊案

▲由紐約開抵索桑頓之里維亞桑號
▲竊去票據約一百萬元

▲路透社二十三日倫敦電 美船里維亞桑號、由美國開抵索桑頓、其掛號郵件之郵袋、今日運抵倫敦、分發各局後、發見有被竊情事、今尚不能估計所失之價值、大約在英金十萬鎊左右、其袋上鉛印均完好、迨啓袋揀分時、則見郵件有已啓緘者、其中票據已被抽去、現疑乃在紐約裝船之前被竊、因船中守衛甚嚴故也、

▲路透社二十四日紐約電 此間郵務稽查員、不信里維亞桑號之郵袋、乃在紐約被竊之說、據謂各袋均完好、加印固封後、即與普通郵袋、由携竊之人運至碼頭云、

◉荷葡簽定商約

▲路透社二十四日葡京電 荷蘭與葡萄牙、已簽定商約、

◉日本擬提倡自田自耕

▲以三百六十萬元着手調查

▲東方社二十四日東京電 日本政府鑑於地方農村疲弊之現狀、擬謀創設自作農、及其他之救濟策、但因日本尚無此方面之完全統計、不便實施、現決從昭和四年起、分爲五年間之計劃、於明年份豫算上、列入三百六十萬元之經費、着手調查農村、以作政策實行之基礎統計、

公電

◉馮玉祥否認主張建都北平電　各報館公鑒、頃見京津各報、載有馮總司令主張遷都北京云云、敝總司令並無此項主張、敬請賜予更正爲禱、第二集團軍總司令部秘書處叩漾、（按此種消息、係東方社所發、本報知其係謠言、並未登載、）

◉西安來電　各報館公鑒、此次北伐、師出未及兩月、賴我武裝將士、殺賊努力、義旌所指、名城迭克、軍威之至、賊逆授首、自本月六日、北京克復、凡我同胞、無不額手共慶、本會於皓日上午、在新城大操場、舉行慶祝克復北京大會、到會民衆十餘萬人、當場提出議案二則、㈠改北京城爲中山城、㈡收沒北京段祺瑞私宅、建立三一八死難烈士紀念祠、經全體表決、一致通過、茲將提案理由、陳之國人、北京爲兩代所都、帝王痴夢、自由之鐘所不能醒、官僚遺毒、江河之水所不能滌、民國以降、軍閥政客、據爲巢穴、封建思想、蒂結益固、社會羣衆、顧名思義、遂於無形間受其沾染、被其流毒、影響人心、實非淺鮮、欲杜此流毒、必使失所憑藉、革故鼎新、莫此爲急、並中山先生十四年在北京逝世、藉資紀念、更屬兩全、至於段逆祺瑞罪惡昭著、甘作帝國主義之走狗、罔顧民意、屠殺愛國同胞、尤以十五年三一八之慘變爲其罪惡之暴行、迄今元兇未懲、逍遙法外、表揚不彰、寃抑何伸、理宜剖心獻祭、以慰先烈士之靈、樹碑建祠、以爲後死之責、藉懲國賊、復我志士、本會慶祝之餘、深痛國賊不懲、遺孽未除、不足以正人心、而快天下、用特通電全國、尙祈一致主張、促其實現、無任盼禱之至、陝西各界慶祝克復北京大會叩養、

◉魯滌平電應李宗仁文電之通電　各報館均鑒、頃復李總司令德鄰一電、文曰、文電敬悉、仁者之言、其利至溥、開示七端包舉萬有、取則不遠、治平可期、蓋本黨之領導國民革命、在求實現三民主義之國家、使中華民族得永遠獨立生存於世界、順時爲友、反之爲敵、打倒軍閥及軍閥賴以生存之帝國主義所以排除三民主義之障礙也、彼殘餘之軍閥逆軍、果能翻然改圖、一致服從本黨主義、則同此黃炎之胄、亦何忍其豆之煎、而我總理革命終極之目的、在實現世界之大同、方謂調顚、一視同仁、人果以平等待我、我亦必不侮人、本相互尊重之義、不平等條約、勢在取消、而承認問題、於我國體從無損益、至裁兵必謀安插養民首在建設、凡爲洞見本源、道著實際、而本黨理論、必求整齊、黨員意志、必求統一、咸以精誠相結合、庶絕敵人之覬覦、夫然後民衆有所親感、訓政易於實施、必使經過訓練之民衆、再行授之以政權、自免附和盲從之弊、而杜利用操縱之私、眞正民治、於是可期、滌平不敏、願赴斯義、謹電陳明、伏冀鑒察等語、尙祈一致主張、共策進行、黨國前途、實深利賴、魯滌平叩漾、

◉福州來電　福州閩報、自濟案發生以來、攻擊本黨不遺餘力、以日人之屠殺爲應該、以蔡公時同志之殺害爲當然、濟亂是非、顚倒黑白、種種謬論、讀之髮指、該報紙爲日本在閩之機關報、在福建報紙中推銷最廣、影響宣傳至爲廣大、除電請省政府嚴行取締外、應請各地同志、一致主張、抑郵停閱、以免淆亂聽聞、國民革命軍海軍陸戰隊第二混成旅政治訓練部主任鄧傑民銑、

圖 血海餘波

花柳病之起源、均由毒菌由皮膚傳入血液、滋生繁殖、遂發而爲梅毒、而五淋白濁、下疳橫痃、魚口便毒諸症、由此而起、至斯則全身血液、皆含有毒質、縱經醫治、恐蘊毒未淸、不久復發、本藥房所發行……

清血解毒海波藥

治花柳病餘毒未淸、最著奇效、如骨節酸痛、頑癬奇癢、服食數瓶、奏效如神、不特肅淸蘊毒、且能添增新血、兼治小兒胎毒、婦女子宮炎、赤白帶下、血海餘波、從此可恬矣、

清血解毒 海波藥 每瓶二元 每打二十元

上海五洲大藥房發行 總店四馬路 分店鐵大橋

各埠分店及各大藥房均有出售

四時至寶露 治痧防疫 孕婦不及

◉舒同壽消痰止咳白毛橘紅餅

止咳化痰之功潤肺理氣之妙無論男婦老幼新久咳嗽哮喘氣急痰壅吐血失音成癆功效久著允推咳藥巨擘每盒洋半元舖設四馬路浙江路西首分店二處一在法租界小北門外一在城內九畝地

夫婦情話

僕服……姑嫂丸　一年後有喜

鄙者昨部虛弱　決意買　海狗鞭補腦丸　一禮拜後有不可思議之功

總行香港文咸東街第五號

上海……愛多亞路趙拾號大藥廠　南京路先施新新永安公司　仁智里高澤民醫局　棋盤街益和堂　漢口中德藥房　杭州婦女旬刊社　五洲公達藥房

代理

國內要聞

晉趙次隴對於時局之意見（征爽）

▲太原留守司令趙次隴對記者談話

十九日太原通訊、記者頃赴總部、謁訪新任察哈爾都統、此間留守司令趙次隴氏、承趙氏接見、寒暄既畢、乃作如下之談話、

記者問察哈爾克復、業已多日、都統將於何時赴任、趙答、此間留守職務、暫時尙待部人負責、最近期間、恐難赴熱、

問、太原政治分會、將於何時成立、答、目前已由秘書長負責、積極籌備一切、雖尙無形式上之組織、惟關於該會之文件等、業經開始辦理、大約遠至兩週以內、准可正式成立、

問、該會各委員現多散處各地、將來開會時之人數問題將如何、答、現留此間者、約尙有半數之譜、開會之時、預料方耀亭（本仁）溫靜菴（壽泉）暨駐察綏各委員等、當可返省列席、

問、北伐大業、茲既告一段落、今後當局對於山西施政方針、不悉究作若何計劃、答、大戰之後、民疲財竭、吾晉此次作戰、只在保定一隅、犧牲竟達六千餘人以上、其他損失、當可想見、茲後施政方針、當抱定與民修養政策、依照三民主義之原則、參酌吾晉舊日所行六政之法規、力圖政治之刷新、民生之發展、

問、公對閻總司令此次入京之感想若何、答、晉軍此次作戰、依照各軍預定計畫、原側重於京綏線、對於京漢、打至正定、本擬交由友軍負責、嗣承甯豫各方、連電督促、迫不得已、乃復繼續挺進、卽至克復保定、伯川總司令仍向無進京準備、蓋伊之意、專在擁護國民政府、先圖全國之財政、軍事、政治等得一完全統一、然後循序漸進、期使眞正三民主義之新中國、克能早日實現、雅不願以個人之進退、復蹈舊日軍閥爭權奪利、把佔地盤之覆轍、益蹈國步於不可收拾之境地也、待後國府以京津衛戍司令之職相委、而入京之議始決、因衛戍一職、純在維持京津治安、乃係義務、絕非權利、目前對於各路稅等局、雖已委派數人、惟此只係暫局、少俟國府派人接收、卽當一秉國府意旨、如數奉還、

問、公對今後時局之意旨如何、答、余對時局前途、約有三種願望、㈠全國之軍事政治財政等、必須完全統一、㈡國民政府之基礎、必須立臻鞏固、㈢各方當局、必以舉直錯諸枉、舉枉錯諸直之眞精神、化除一切成見、力圖民生之裕餘、國步之發展、而其方法、則以裁兵爲第一要義、匪惟鄙人對於時局之意見如此、卽伯川總司令亦久以此爲懷抱云云、談至此、記者乃興辭而別、

蘇省政府七十四次會議紀

江蘇省政府委員會六月二十二日上午八時、開第七十四次會議、出席委員鈕永建・葉楚傖・劉雲昭・陳和銑・何玉書・茅祖權・鈕永建主席、

（甲）報告事項　一・國民政府秘書處效電告中央最近政情四端、二・工商部送工業技師登記暫行條例請飭知照、三・閻總司令電告上蔣總司令電請派員北來、結束收編各軍、四・李總司令宗仁號電復本府刪日賀電、五・方總指揮振武通電爲蔣總司令辭職、望一致挽留、勿任遐去、以竟革命全功、而慰全國喁喁之望、六・財政廳呈爲高淳南匯奉賢川沙江都等縣徵收晉及教育畝捐一案、遵令分飭各縣啟徵、復請鑒考、七・（略）

（乙）討論事項　一・劉委員茅委員陳委員和銑報告審查修正懲治土豪劣紳條例、及反革命治罪法結果、祈公決案、（決議）照審查報告通過、二・建設廳呈爲酌訂所屬各機關暫行交代規則、照繕清摺、請核示案、（決議）併清理交代委員會所擬章案審查、三・土地整理委員會呈爲擬定吳縣整理土地計劃、請核示案、（決議）照准、四・本府十七年度施政大綱之實施方法、（決議）分令各主管機關依照大綱、擬具方案及概算、提會討論、五・本府十七年度施政大綱、財務行政第三項改良田賦實施辦法案、（決議）交土地整理委員會審議辦法、提會討論、六・教導團與特務大隊之隸屬問題、（決議）隸屬省政府、仍由鈕主席兼理、七・鈕主席提議各縣縣長因公來省、應有劃一辦法、祈核議案、（決議）通令各縣、因要公來省、應向民政廳請假核准、未經准假、擅自離職者、從嚴懲處、八・嚴禁鴉片、應先從各機關內部入手、擬組織考驗委員會從嚴審查案、（決議）通過、九・十・十一・（略）

蘇省府急振結束

▲十五縣振務完竣
▲用欵五十萬

江蘇省政府救災會主任幹事成靜生、昨接淮屬視察宋嗣岱自漣水電稱、漣水雹振種籽、灰日放畢、又急振大口二元、小口一元、馬日放畢、視察任務完竣云云、又徐屬視察蕃燕元、海屬視察周粲禎、先後電報銅・邳・宿・睢・海・沭・灌・贛・振務結束、本年江蘇省政府本省急振、全行竣事、計銅邳宿睢豐沛蕭碭海沭灌贛淮漣泗十五縣、共用五十萬元云、

奉天歸客譚

▲張作霖確於被炸日卽死
▲楊宇霆被張作相槍斃

張作霖出關被炸、因遂道傳聞、多不詳盡、昨有邱橋麓君、自奉返滬、向本報記者談張被炸事甚詳、特誌之如下、六月三日、奉天各將領、均在兵工廠長翁振伯家吃喜酒、忽有電報至、謂大帥回來了、於是卽夜借往車站迎接、是日夜半一時許、卽由憲兵司令齊恩銘・留守司令臧式毅・率領全城軍政界人物、至車站守候、張之專車、本應夜午一時到奉、但將出山海關時、有日兵多人、上車繳張衛隊械、張向之交涉、乃下車去、至新民郵處、又有日本中級軍官、在車站求見、張至此頗疑心、吳俊陞則謂業已到家、何懼爲、遂未之防、然以兩次之停頓、於六月四日晨五時二十分始駛至南滿京奉兩路交叉處、遂致被炸、當時大車頭及衛隊之三列車已過鐵橋、忽張作霖列車到橋下時、橋上早懸之一百磅至二百磅之炸彈、機關一動、遂對準張車爆發、此時齊恩銘聞砰然巨聲、心知有變、方擬開槍、臧式毅急止之、遂由齊恩銘單騎馳至車前、由壞車破木下、將張作霖扶出、因全身受振動、手足亦傷、面孔流血、是時又無汽車、乃在附近借一紗廠貨車、將張運至大元帥府、尙能言、曰、現在我要回老家了、延至七小時後、約四日午十二時斃命、吳俊陞則以腦漿迸裂、午前十時許卽死、至此次施炸、多謂日人所爲、據所知者、尙可爲證、炸彈懸於鐵橋上、且有線通軌道及開關處、絕非一時所能裝置、又鐵橋壞後之浮橋一切材料、事前業已備好、炸後浮橋旋卽搭成、開原車本應是時通過此處、而是日乃在開原站候至四小時不開、且四日前一週間、從旅順大連開到之日本關東司令部、在各處騎馬示威、卽此數端、已可見此次炸案之爲日人也明矣、在奉天城內、尙有足述者、卽自郭松齡倒戈時、日本卽在城內有警士派出所、在中國界內、設置警戒崗位、至今未撤、又楊宇霆確於十七八日內、被張作相槍斃、十九日、奉天小河沿楊宅、尙被奉軍包圍搜查、而常蔭槐又被扣留、至今未放、常爲楊黨、卽此可見一斑、惟此次有極大幸事、卽當時奉軍既未開槍、而張作霖死後、又未忙亂、以鎮靜出之、故日人無隙可乘、否則早已派兵佔據奉天矣、

爲閣下嬰孩康健之保障

只需常備嬰孩自己藥片一瓶於家中以防不時之需也卽如偶然小孩腹瀉痢疾肚痛便閉嘔吐驚風以及其他腸胃各疾均可服用之已曾救治無數小孩之生命矣

上海江西路六十號韋廉士醫生藥局啓　(18

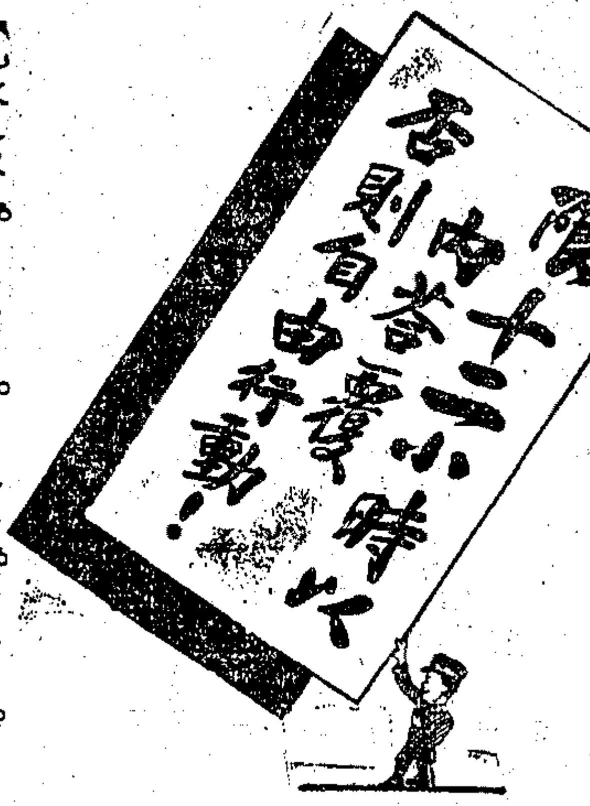

仇敵之欺人、尙預限時刻、病魔之侵人、則突如其來、倘一無預備、彼必大肆其自由行動、而君爲所害矣、最好先買數瓶放於家中、一有疼痛、立刻沖服、先發制人、使病魔見陣卽逃、因痛爲萬病之根源、痛既止住、病自無由生矣、

吳國 止痛散

總發行　吳國卿製藥公司　上海道路四百七十號

每瓶二角　每打二元

各大公司藥房及廣雜貨號均有代售

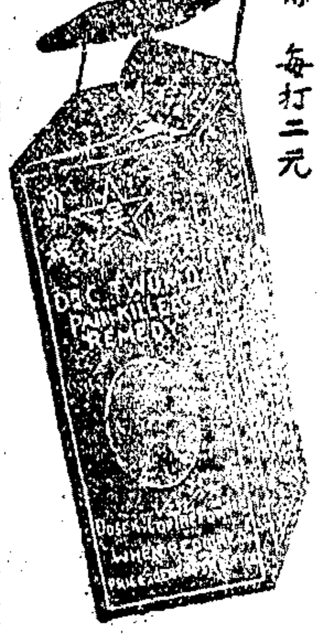

粵省府決定七月朔改組

▲秘書處先組織成立

廣州通信、粵省政府改組條例、早經政治分會議決頒佈、民政財政建設教育四廳、並遵照辦理改組、昨政治分會復函各廳、着將改組成立日期呈報備查、函云、逕啓者、查本會第九十九次會議、由主席提議、根據中央政治會議決議修正省政府組織法、將兩廣省政府下各設秘書處、及民政財政教育建設四廳、其現有實業廳行政事務、歸併建設廳辦理、以資統一一案、當經議決通過、並合行建設委員會起草省政府及各廳組織大綱、呈候核議去後、嗣據建設委員會將省政府委員會辦事細則、秘書處組織條例、及民財建教四廳、國稅管理委員公署組織法、分別擬定、呈請核議前來、復經本會議決修正公佈、並令行該府查照在案、現查廣東省政府委員及各廳廳長、業經本會第一百一十三次會議議決通過、從新任命、并經錄案函知、自應根據本會核定公布組織法、分別改組移交接管、以資統一、除飭令各廳遵照改組、及照實業農工兩廳並日結束、並將行政事務及案卷欵項公物移交民政建設兩廳接管辦理外、相應函達貴府查照辦理、并將改組日期具報備查爲荷、此致廣東省政府、

省政府及各廳接函後、亦以改組問題、急須實現、因商定於七月一日正式改組成立、綠省政府籌備改組、端在秘書處先行組織成立、主持進行、該處處長彭一湖、昨十六日經蒞省政府舉行就職禮、并卽派委庶務會計監印三員分別接收一切、對於現任各秘書、亦酌更動、星期日上午、仍照常辦公、以清理積案、預定七月一日以前、籌備定可完竣、至省政府主席一職、李濟深仍屬意陳銘樞擔任、陳初擬久駐南路、辦理善後、近因赴瓊視察、一切設施、尙覺放心、而對於李濟深之意、又不可卻、故有允意、彭一湖原爲陳之親信、今彭既毅然就秘書處長、卽爲陳就省主席之表證、至前傳擬恢復省府常務委員會、此案未經政治分會決定、又謂如陳不就省主席、則將以僞祝萬暫代、或電請胡漢民回粵擔任、求均難成事實、（六月十九日）

首都各病院傷兵之處置

▲後方各傷兵醫院從速歸併
▲傷愈者遣送歸隊
▲殘廢者送入蘇州殘廢醫院

蔣總司令、以後方各醫院傷兵、有已愈者仍留院居住、殘廢者又未設法使其善後、且各醫院設立太多、管理權不能集中、殊於傷兵本身及社會治安有碍、特手令總政訓部主任方覺慧、負責召集軍委會軍務處經理處軍醫處及總部副官處經理處傷病官兵管理委員會、會商處置辦法、限本月二十日以前、辦理妥善、日昨總政訓部在該部主任室遵命召集上列各處、舉行辦理傷兵事宜第一次會議、到方覺慧王守誠張士楷李經世蔣紹昌郝子莘葉灼華等、方覺慧主席、

報告事項　主席方覺慧報告、奉蔣總司令手諭、本月三十日以前、「須將傷兵事宜辦理妥當、總座手諭內容要項、計有三點、㈠調查殘廢兵名數、移入蘇州殘廢醫院、㈡調查已愈傷兵之名數、送回各該部隊、㈢後方各傷兵醫院、從速歸併、」現在總計南京各醫院傷兵、據調查所知、共有殘廢兵七百餘人、重傷者有一千餘人、傷愈者有四千餘人、病者有八百餘人、如何處理方法、對於殘廢者應有精密計劃、方能措置裕如、尙希到會諸同志共同討論、軍醫處長郝子莘報告研究處理傷兵、對於殘廢兵送往蘇州殘廢兵院學習工藝、傷愈者仍遣歸原隊辦理、此事擬送往蘇州殘廢兵院、須領有轉院證、前會遵照手續辦理、惟因經費尙未奉令批准、故遲遲未行、昨已遣送一百八十餘人赴蘇、每一殘廢兵發洋五元、殘廢官長發洋十元、至於傷愈官兵、遣歸原隊、須按照路程遠近、以定發歸隊費多少、昨奉總座手諭、所有各軍傷兵歸隊事宜、概由傷病官兵管理委員會會同辦理、歸併各軍後方醫院事宜、軍醫處已將第九後方醫院結束、其餘各醫院、統由軍委會軍醫處逐項結束、軍務處爲處理傷兵行政機關、現在辦理此事、第一要指定的欵、第二要規定處理方法、以主席報告調查所知傷兵而言、約計需有三十萬元的欵、方足分配、「處理方法、當視經費籌得多少而定、並須詳加計畫、傷病官兵管理委員會李經世報告、處理傷兵、勢在必行、本會爲管理傷兵機關、因一再改組、且正主任遄赴前方、辦理各事、諸多困難、殘廢兵之遣送、傷愈兵之歸除、當陸續辦理、

事項討論　㈠處理傷兵案、決議殘廢兵轉院證、由軍醫處辦理、轉院費每兵發洋五元、官長發洋十元、傷愈各兵歸隊費、按路程遠近、分別發給、㈡處理傷兵經費籌劃案、決議先籌歸隊費轉院費總數三十萬元、再根本妥籌郵金、㈢籌得經費、應如何管理案、決議籌得的欵後、由軍務處軍醫處傷兵管理委員會等、合組財務管理委員會、負責辦理、㈣先辦傷兵歸除案、決議通過、由傷兵管理委員會負責、㈤醫院如何歸併案、決議由軍醫處負責計劃辦理、

濟南被拘國軍遣送詳情

二十日濟南快信、此次五三慘案發生、國民革命軍無故被日兵拘捕者、竟達一千七百餘人之多、除被日兵慘殺及病死者外、得於刀俎下保全生命者、爲數僅一千零七十一人、內中南方各省籍者、已於日前運往上海遣送、而北方各省籍者、經中日雙方協商之結果、始於本日（二十）早五時、將北籍被拘國軍實行遣散、曾由伍嘯菴・苗星垣・葉功甫・傅南亭辦理其事、當經公決辦法數條、㈠俘虜總數共爲一百二十八人、除死去一人、及在紅卍字會及紅十字會醫院就醫者十五人外、尙有一百一十二人、內中有患病者李成貴・殷秀山・劉玉生・王廷恩・董青山五人、卽日運往紅卍字會醫院醫治、有刑事犯十二人、（中國再三婉商一律遣送、日方不允）、由警察押送警察總局辦罪、其餘尙有九十五人、一律於二十日早五點、由膠濟站登車運往洛口遣送、㈡遣送時由日本派兵一隊、會同中國警察總局馬衛隊沿途保護、遣送時并按名發川資每人大洋七元、

濟南匪氛日熾

▲十元財主亦被架
▲公然設立贖票接洽處

二十日濟南快信、近日以來、濟南附近、土匪蜂起、搶劫架票之風大熾、人民被害者、幾日有十餘起、初土匪之架票搶劫也、尙擇富而行、近則貧者亦不能避免、甚至十元之財主、亦被土匪架去、五六元便可將票贖回、帶洋數角或銅元數千、亦被路劫之土匪劫去、濟南人民之窮困、及社會治安之混亂、於此可見一斑、聞本月十九日、有東舍坊園子門住戶某姓、新得小會十元零一角、不料竟爲土匪所垂涎、認爲財主、將其架去、索贖票洋十五元、後經往返協商、僅以大洋五元、便將票贖回、足證此搶架者之窮無聊賴矣、如此剿無可剿、防不勝防、可憐濟民、何以度活、又聞距濟南東北三十里之邢家渡地方、近日忽到潰兵千餘人、（聞前直隸魯軍十二軍）槍枝齊全、四出搶架勒贖、並公然設立贖票接洽、設尙守衛、愈聚愈多、後患眞不堪設想矣、

山東要訊

山東省政府、以張宗昌時代各徵收人員及各縣知事、大半均攜公欵潛逃、昨特發出快郵代電、令各該人員、將徵存欵項、速解泰安、違則嚴懲、原電如下、濟南斷山東烟酒事務總分局・捲烟特稅總分局・印花稅總分局・牛照稅總分局・營業牌照稅總分局・各貨物稅局卡・各礦政局・濟南城關商埠牲屠稅局・濟甯魚捐船捐局卡・湖田局・各縣知事鑒、查官吏攜欵潛逃、罪尤甚於附逆、凡從前張宗昌屬下徵收人員、無論印委長司人等、如有徵存未解欵項、應卽剋日批解泰安本省政府製取印收、以爲解除責任之據、倘再意存觀望、一經查出、定卽從嚴懲辦、山東省政府印、

二十日之中日聯席會議、仍循例舉行於商埠商會、席間除由伍嘯菴君報告遣送俘虜情形外、共討論三事、㈠中國方面聲明、二大馬路齋廉里張谷如家、時有日兵入內騷擾、日方允查明答復、並令日軍當局嚴行禁止、㈡日方聲明、上海紅十字會來魯人員、究有若干、希詳細研究證明方法、免得不良之人、混入其內、因電明三十六人、其實不祇三十六名、華方與治安維持會會長何宗蓮商定妥善辦法後再答復、㈢日當局聲稱、近有假借慈善機關及各項名義、混跡濟南者甚多、凡有危及日軍及日僑生命財產、以及擾亂市面者、日軍爲自衞計、得取適當之防範與處置、望各界幸勿誤解、

濟南治安維持會、本定自二十一日起、徵收捲烟牲畜屠宰等稅、以作治安費、並擇定二馬路官礦局爲徵收三項費用之所、外表雖同一地址、內容却分部辦公、各設徵收所主任一人、以負責任、均歸治安會總務處管轄、聞現因該會內部對於徵收手續及辦法多有爭執、而會中某要人、又意存壟斷、因而激動公憤、遂決定暫緩徵收云、

日前各報載山東省政府查抄濟甯潘復・靳雲鵬・熊炳琦諸人財產、昨得省政府原電、始悉查抄者僅潘復褚玉璞二人財產、電文如下、萬急汶上楊縣長維鈞・濟甯黃縣長華堂鑒、查奉魯軍閥、及其重要走狗、殃民禍國、所有逆產、自應速予收沒、以資建設、該縣褚玉璞・潘復・兩逆產業、仰該縣迅速分別查封保管、聽候處分、其餘未經本省政府核定飭辦者、概不得稍事株連、以示寬大、並仰將遵辦情形、速行電復爲要、主席石敬亭印、

◉居家與出門、香帕必隨身◉

愛淸潔者、必不使手帕須臾離開、本公司出品各種軟布及冲絲印花手帕、尤爲各界所愛不忍釋、有大有小、花樣甚多、非常美觀經用、鮮艷顏色、永遠不退、每打售價自五角起至三元半止、各種起毛溫軟汗巾、潔白糯軟、揩汗最好、每條八分、九分、及一角半數種、半打以五條價計算、一打以十條價計算、

上海三友實業社　門市部南京路浙江路東　郵售部

白糖倫敎羔之鄉親

寶善街　廣信隆　大減價　大贈品

白糖倫敎羔之鄉親爲誰、雲紗拷綢是也、雲紗拷綢爲倫敎鄉之特產、二者同出一處、故名之曰鄉親、今本號爲應諸君夏令添置新衣之需、特由廣東順德倫敎鄉本工廠運來大批拷綢拷紗、認眞大減價、兼大贈品、〤丈過烏拷綢每疋至平者十二元〥、過烏雲紗每尺至平者六角二分、各界士女幸勿失此機會

凡購各貨　贈品略列

▲三元以上贈毛巾一條
▲五元以上贈香皂一盒 毛巾一條
▲十元以上贈本號二元禮券一張
▲五十元以上贈本號五元禮券一張

多購類推　批發不在此例

乙特3696

國內要聞二

何應欽在杭對各縣市黨務指委訓話

浙江省政府主席何應欽氏、此次來杭、除與省府各委員接洽政務外、並以浙江省黨務指導委員之資格、於本月二十日在省黨部、對於本省各縣市黨務指導委員、作極懇切之訓話、茲追錄原稿如下、

諸位同志、應欽因爲在中央服務、到浙江來的機會很少、此次來杭、適逢各縣黨務指導委員派定、今天竟得和浙江全省各縣指導委員同志們、有一次的聚首、一度的談話、眞覺得欣幸萬分、甚願藉此機會、就應欽見得到認得定的範圍、對於諸位、作愚者一得的貢獻、或者因此能有小補於諸位同志、能有小補於浙江黨務的進行、就是應欽非常滿足的希望了、諸位同志、要知道中國國民黨、是先總理手創的、中國國民黨的三民主義、也是先總理獨自的發明、惟其如此、故國民黨的組織、是先重中央而下級黨部之發達在後、與其他會社團體先有若干單位的組織、再由推舉或併合而成立中央的性質微有不同、總理在時、黨務的進行、主義的見解、完全有總理任指導的責任、總理死了、此種責任付托於中央、老實說、自有國民黨以至現在、固然因爲國民革命是全中國民衆迫切的要求、唯一的出路、國民黨被認爲領導國民革命、適合此要求、雖有共產黨從中搗亂、而國民黨的基礎、始終建築於全民要求之上、得以確立不拔、但一言國民黨下級黨部的組織、則渙散已極、可憐已極、國民黨的基本組織、不能健全、黨的運用不敏活、即萬難擔負其領導國民革命建設三民主義新中國的責任、這是本黨很大的一個危機、

本黨在上述情況之下、一遇共產黨操縱中央、多數黨員、都有糊塗三民主義隨着他人亂轉的危險、過去的事實、已經使我們同志得到一個很大的教訓、我們知道救黨非從中央救起不可、知道欲使本黨健全、非從訓練黨員謀下級黨部的充實不可、開成了清共以後的第四次中央全體會議、算是把中央從危亡中救起來了、整理黨務的議決案就是謀本黨健全唯一的方法、乃是我們目前急待努力的工作、由此可知此次任各縣黨務指導委員的諸位同志所負責任的重大、各縣黨部及其區分部、是本黨的基本組織、基本一日不固、則上面建築時有傾塌的危險、各縣黨部及其區分部、若缺乏嚴密的組織、很少其能明瞭與確信三民主義的黨員、則末、國民黨的中央、勢必日在風雨飄搖之中、永難望達其健全的發展、諸位同志、黨員的使命、是在爲中國國民黨、建築黨基、果然此次黨基建築得好、則一切腐化惡化分子、均不能再在黨內有倖存寄生的餘地、國民革命的成功、容易得多、要是建築得不好、則其結果、將不堪言、諸位同志、你們可說人人均負有救黨造黨的使命、請你們不可辜負此種使命、忘却此種使命責任的重大、大家齊心去做努力去做、怎樣才可望完成你們的使命、我認爲最低限度、要注意下列各點、

㈠要發揮爲黨服務的精神、辦黨的人、先要下了刻苦的決心、斷不能抱有一點升官發財的思想、辦黨是爲的民衆、應該與民衆接近、與民衆親愛、決不是做官、若果把做官和辦黨看做一事、則去黨務的進行、奚止十萬八千里、所以希望各位認定辦黨是爲黨服務、決不是藉黨做官、

㈡要注重實際、僅僅依着法定的形式成立縣黨部區黨部區分部、不算是完成使命、不是本黨黨員量的增加、要使本黨黨員質量增加、只有努力訓練黨員、能多得一個明瞭三民主義、篤信三民主義的黨員、必能多替本黨担任很多的工作、負很大的任務、也就是本黨增加了不少的力量、所以希望諸同志、要努力宣傳三民主義、造成許多三民主義的忠實信徒、

㈢絕對遵守上級黨部的命令、黨紀是萬不可破壞的、黨紀一壞、黨將隨亡、遵奉黨紀的精神、就要由黨員絕對服從黨部命令、下級黨部絕對服從上級黨部命令、以爲表現、若果下級黨部隨便行動、將使整個的黨、長失其領導國民革命的力量、中央第四次會議未開以前的情形、想來諸位有記得的、那個時候、黨員不復認識本黨黨的力量、已降至零度、殊堪不選、望諸位同志、特別注意、

㈣要注重民衆痛苦、國民黨是爲民衆解除痛苦的黨、凡爲辦理黨務的人、必須隨時調查民衆的痛苦、謀爲之解除、然後能使民衆更堅其對黨的信賴心、更認識國民黨的實際性、否則民衆對於主義、對民衆當前的痛苦置之不顧、一般民衆、將懷疑黨的主張係不兌換的支票、黨務的進行、就難免不大受影響、

㈤要以黨的主張喚起民衆、不要喜歡造成個人的勢力、民衆是絕對不能永久爲人工具的、若果或心挾民衆爲工具、則心勞日拙、終歸失敗、黨可以有民衆、個人何能私有民衆、從前有許多辦黨的人、動輒說我有民衆若干、我如何抓民衆、眞是笑話、這種錯誤觀念、望諸位同志絕對不能存有、

㈥不要藉黨的力量干涉政治、黨固然是最高指導機關、但不是行政機關、辦黨務的人、和執行政治的人、各有各的責任、各有各的權限、若果不能遵守分際、以黨的力量逕行干涉政治、縣黨部與縣政府容易起無謂的爭執、黨務因此難免不陷於停頓了、

㈦要注意個人德行、一個人道德品行的好壞、足以使其人所欲辦理的事務、蒙至大的影響、尤其是辦理黨務的人、更要特別注意、縱不能使一般人因信仰個人而信仰本黨、亦當使一般人不因懷疑個人而致懷疑本黨、若果辦黨的人、行爲不檢、不能取得社會的信仰、則黨務的發展、必陷於失望、可無疑義、這也希望諸同志特別注意的、

諸位同志、北伐因然勝利了、却是距離國民革命的成功、尙不知有若干里、國民革命成功、乃在建設三民主義的新中國、就是北伐勝利、軍閥消除、國民黨的責任越是重大迫切、此後中國的運命、就決於國民黨、是不是能努力於建國的工作、而國民黨是不是能担負建國的責任、又先要看黨的本身、能否健全、如何使本黨健全、就是先從整理下級黨部訓練黨員入手、只此一法、別無他路、負有指導各縣黨務的同志們、請你們留心、請你們努力、不要忘記你們的使命、不要辱沒你們的使命、

內部令發獎勵工業品條例

內政部通令各省民政廳云、案奉國民政府第二九一號訓令內開、「爲令知事、查獎勵工業品暫行條例、現經制定明令公布、應即通飭施行、除分令外、合亟抄發原條文、令仰知照、并轉飭所屬、一體知照此令、」等因、計抄發獎勵工業品暫行條例一件、奉此、查我國工藝、向在幼稚時代、凡屬本國日常用品、生產機械、多係仰給外來、未能自行創造、以致利權外溢、經濟凋殘、補救之法、惟有對於國貨、一方面竭力提倡、以期推廣用途、一方面獎勵發明、以期促進製造、凡我寅僚、允宜咸體斯意、努力進行、除通令外、合行抄發原件、令仰該廳即便轉飭所屬、剴切布告、一體週知、並函告該省各商會、轉知各工業團體、咸知此意、一致努力、以期救國、是所厚望、切切此令、

獎勵工業品暫行條例

第一條、關於工業上之物品及製造方法、首先發明或特別改良、或應用外國成法製造物品、著有成績者、得依本條例呈請工商部獎勵、第二條、獎勵之類別如左、㈠專利、凡關於工業上之物品、及製造方法首先發明或特別改良者、得呈請工商部考驗合格後、予以專利、其年限分十五年十年五年三年四種、此項期限、自給照之日起算、由工商部呈請國民政府備案、並飭令各省一體保護、㈡褒獎、凡擅長特別技能製品優良、或應用外國成法製造物品、著有成績者、得呈請工商部審查合格後、給予褒獎、第三條、左列之工業品、不得呈請獎勵、㈠凡有妨害社會秩序、或背良風俗或公共衛生之虞者、㈡有同樣發明或特別改良、業經核准獎勵在先者、第四條、凡所發明或特別改良之工業品、係軍事上應守秘密者、得以主管官署之請求、不予專利、或加限制、但應由主管官署給予相當酬報、第五條、凡呈請獎勵、經審查後准予專利者、由工商部發給執照、准予褒獎者、由工商部發給褒章並褒狀、第六條、凡呈請獎勵者、應於呈文外、將詳細說明書圖樣製品或模型等件、呈送工商部審查、其呈請專利者、並應呈送宣誓書、證明自己確是發明或特別改良者、第七條、凡呈請獎勵者、經核准通知後、應依照下列之規定、繳費、於六個月內領取執照或褒章、㈠專利十五年執照費、分五期繳納者、自第一年至第五年、每年五十元、願一次繳清者二百元、㈡專利十年執照費、分三期繳納者、自第一年至第三年、每年四十元、願一次繳清者一百元、㈢專利五年執照費五十元、須一次繳清、㈣專利三年執照費三十元、須一次繳清、㈤褒章費十元、第八條、凡呈請專利經核准通知後六個月內、不領執照者、作爲無效、但得聲明故障、呈准展限、其所展之限不得逾三個月、在未領執照前、專利權不能對抗第三者、第九條、已得獎勵之工業品或方法、其呈請人之姓名、稱名・資本・製品・名稱・及種類、專利年限・專利執照・褒章號數、均由工商部在本部公報公佈之、第十條、已得專利權者、於專利期內、復將其專利物品、或方法有所特別改良時、得再呈請專利、第十一條、呈請人所發明或特別改良之物品或方法、有一部份與先行呈請之物品或方法相同者、其相同之部分、應准先行呈請者、享有專利權、第十二條、專利權得繼承或轉移之、但應呈請工商部核准、換給執照、第十三條、在專利年限以內、如有他人私自倣造或影射妨害專利權時、享有專利權者、除依民事法規要求賠償外、得呈請工商部禁止并沒收之、第十四條、獲有專利權者、須在物品上註有專利號數、及某年某月某日核准字樣、以免發生仿造情事、第十五條、已得專利權者、如查明有左列情事之一、其專利權應即取消、㈠已得專利之工業品自給照之日起、滿一年尙未實行製造、並無特別情形、呈經核准者、㈡販運外國貨品冒充自製者、㈢所製物品與說明書或圖樣不符者、㈣專利期內無故休業一年以上並未呈經核准者、㈤違犯本條例第三條所規定者、㈥以詐僞方法蒙請核准者、第十六條、專利年限期滿或取消時、均由工商部在本部公報公佈之、第十七條、本條例施行後、所有從前頒行之工藝品獎勵章程或條例、即行廢止、第十八條、本條例施行後、前經依照第十七條所稱之工藝品獎勵章程、或條例得有利權者、自本條例施行之日起、六個月以內、應將原執照呈請工商部審核、換給本條例之執照、其專利權年限、照原定期限扣除之、第十九條、本條例施行細則由工商部另定之、第二十條、專利特許法制定公布後本條例即行廢止、但依照本條例取得之權利繼續有效、第二十一條、本條例自公布之日施行、

服百齡機造百歲坊

吾人壽命。本可百歲以外。但爲名利所縛。勞心力以爭。色慾在懷。盡淫蕩之興。精神元氣。不損於財。則傷於色。壽命遂無形中減少。故年未百歲。而中道夭亡矣。常服百齡機補片。能使飯量激增。消化暢利。則元氣充足。更能生精補血。而精神強健。調補衰頹。以償財色中所耗之精神。挽回被奪之壽命。試服一瓶。立見奇功。終身常服。竟能壽享百齡。造百歲之高坊。

大瓶二元 小瓶一元

上海愛多亞路 九福公司發行 國內外各大藥房均有出售

湘政府考察各縣政治自治

長沙通訊、湘省新政府成立以來、首即擬訂全般的施政大綱、以示與民更始、勵精圖治之意、茲爲明瞭各縣實民狀方之狀況、與相互間隔達何程度、及其利病所在、以促全省自治政治完成起見、特將全省劃分爲十一區、派員赴各區視察各地方自治行政、與政治狀況、隨時寄呈來省、以便規劃整理與進行、此項視察員、已內定胡星煥等十一名、至於視察員服務規則、及應考察報告各項、均經省政府委員會討論通過、連同分區各縣錄如次、

㈠服務規則 ㈠湖南全省劃爲十一視察區、區設視察員一人、承湖南民政廳長之命令、實地視察各縣行政及地方狀況、㈡視察員職務、於必要時、得由省政府委員提議增加之、㈢視察員服務期間、以六個月爲度、㈣視察員報告表式另定之、㈤每期各視察員報告、由民政廳彙編出版、㈥視察員執行職務、不得備置官廨、及地方公所、非必要時、並不得與地方官吏私相接洽、㈦視察員執行職務後三個月內、不得任地方官吏、㈧視察員薪公、除月薪外、在執行職務期內、每日支公費伙食洋四元、㈨本規則如有未盡事宜、得由民政廳長提議修改之、㈩本規則自公布日施行、

㈡考察事項 (甲)政治觀察表、㈠官吏對於本黨主義、㈡認識力若何、(乙)行政處置之條理及是否認眞、(丙)司法狀況與輿論、(丁)是否注意警察行政、(戊)徵收狀況、(國家稅地方稅)(己)保仍舊團防辦法、(庚)地方官吏之私德才具、(辛)一般之概況、(壬)其他、

㈢自治觀察表 ㈠人民對於本黨之觀感、㈡人民義務權利之担負享受狀況、㈢社會經濟狀況、㈣農林工業商業之概況、㈤交通狀況、㈥墾植狀況、㈦人民生活狀況、㈧地價之平均值、㈨古蹟古物之現狀、㈩生產地質狀況、(十一)公益事業、(十二)保安事業、(十三)教育事業、(十四)民食問題、(十五)風俗習慣、(十六)其他、

㈣分區縣名 ㈠第一視察區、爲長沙・湘陰・平江・瀏陽・岳陽・臨湘・醴陵七縣、第二區、爲湘潭・衡山・耒陽・攸縣・茶陵・安仁・酃縣七縣、第三區、爲郴縣・永興・宜章・資興・桂陽・桂東・汝城七縣、第四區、爲衡陽・常寧・新田・嘉禾・臨武・陽明・藍山七縣、第五區、爲零陵・東安・祁陽・道縣・寧遠・江華・永明七縣、第六區、爲湘鄉・邵陽・新化・武岡・城步・新寧六縣、第七區爲綏寧・通道・靖縣・會同・黔陽・芷江・晃縣七縣、第八區、爲永順・保靖・龍山・永綏・鳳凰・乾城・麻陽七縣、第九區、爲沅陵・辰谿・瀘溪・桑植・大庸・古丈・漵浦七縣、第十區、爲益陽・沅江・寧鄉・安化・南縣・華容・安鄉七縣、第十一區、爲常德・桃源・漢壽・澧縣・臨澧・石門・慈利七縣、

京特別市何市長呈請組織規劃首都圖案委員會

南京特別市市長何民魂擬組織規劃首都圖案委員會、以重首都建設、具呈國府文云、竊查南京爲總理指定之首都、去年四月國軍溯江而下、奠定以後、以關係全國政治之中心、爲中外觀瞻所繫、因奉規定爲特別市、並設置屬府、使負建設全市之責、一載以還、奮於資力、所有大規模之計劃、迄難實現、當茲北伐完成、訓政開始、首都建設、亟應着手、顧念職責、殊未敢再事因循、惟茲事體大、市長再三考慮、竊謂欲完成首都建設計劃、必先劃分區域、規劃街道、擬具圖案計劃大綱、然後征求國內外建築專家、進而爲完整正式之設計、庶足以蓄萃世界之長、昭示國都之重、用擬組織規劃首都圖案委員會、並擬聘請韋以黻周象賢呂彥直莊俊范文照黃俯尹等九人爲規劃首都圖案委員會委員、尅日成立、以資辦理、謹將擬定進行步驟及該會內部組織、爲鈞府略陳之、關於進行步驟、略分六步、第一步、由屬府土地工務兩局、合組測量隊、專事全市測量、內包三角道線水準地形等項、期以三個月內、趕速完成、第二步、由屬府土地局、迅速完成土地登記清丈定價等事、第三步、由各委員察看全市情形、分別提出圖案意見、開會討論、並得隨時征求各部會院之意見、第四步、即規定圖案設計大綱、同時擬具經費概算、第五步、擬具征求完整工式圖案辦法、至此時期、規劃圖案委員會之任務、已爲完畢、第六步、應即由屬府將擬定之設計大綱經費概算、徵求辦法、呈請鈞府核准施行、此該會工作進行步驟之大略情形也、至於內部組織、已議定者亦有數點、㈠該會設專門委員九人至十一人、㈡設常務委員一人、其產生方法、由大會推定之、㈢不專設主席委員開會、臨時公推一委員爲主席、㈣如測量事務有劃歸該會辦理之必要時、即應組織測量隊、另設立秘書處、其辦事人員、於府秘書處中、酌派人員兼任之、至經費酬勞等項、候第一次大會中討論決定、此該會內部組織之大略情形也、民魂自膺任命、對於首都建設一切問題、夙夜兢兢、未敢片刻去懷、以上所陳組織該會計劃、實經切實深刻之考慮、時値北伐完成、全國統一、我中央政府必當有確定首都從速建設之表示、以昭示世界萬國、咸使聞知、則此項規劃圖案委員會之設立、實爲規定建設計劃之初步工作、其爲適合時與需要、自不待言、用敢鄭重籌劃、以副鈞府設立屬府從事首都建設之本意、除將詳細章程候擬定續行呈送外、所有籌設規劃首都圖案委員會經過情形、理合備文呈報、仰祈鈞府察核准行、實爲公便、

浙省政府整理財政

浙江省政府以省庫受頻年軍事影響、虧空達二千萬元以上、本年爲補救稅收、整理財政起見、自四月份起、於田賦項下帶徵軍事特捐、而統捐亦加徵五成、以裕省庫、抗[?]特種捐稅附加、擴充本省軍政費教育經費、原以短期、如中央飭浙省每月撥派軍費五十萬元、而臨時借撥各費、亦不得不應撥以應、故本省各項開支、輒不能按月勤放、現已積欠各機關經費、有兩月之期、經核每月開支、在百萬元以上、而各縣報解之田賦及軍事特捐統捐等、不能起色、以致籌劃困難、提供見討、擬近省政府以財政廳長陳其采之呈請、設立財政視察員、及擬訂田賦、分三期考核、獎懲解款辦法、業已公布施行、並以十七年上忙、業已開徵、特通飭七十五縣、於地丁項下帶徵之建設教育費各一成、切實催徵、所有各縣滯理蕊賦、限期籌屆、將由財政廳擇尤獎勵、其玩忽短解者、則呈准省政府撤懲、而重稅款、

浙省奉令開徵黨員所得捐

浙江省政府、通令所屬文云、案奉國民政府令開、案准中央執行委員會函開、査中央徵收所得捐條例、早經議決公布、並函達各省政府遵照辦理、茲復經中央財務會議議決、自四月分起、一律施行徵收黨員所得捐、彙解中央、並檢附黨員所得捐條例、即煩轉飭所屬各機關、一律遵照辦理等由、合將原條例細則、分令附發遵照、並轉飭所屬等因、自應遵照辦理、除分令外合亟抄發條例、令仰該所長遵照、並轉飭所屬自四月分一律照章徵收、分別報解、附發條例如下、㈠徵收事宜、由所屬各級黨部、及主管各機關會計科員、負責執行、㈡每屆月終、各機關會計科、按全部職員薪額、不論是否黨員、依照條例、分別徵收、彙交所屬黨部會計科、前項徵收、如遇職員全體減薪或欠薪時、在備考欄內註明、㈢各機關各級黨部所徵得之款、限徵收完竣、五日內連同報告表、按級彙解中央會計科、彙解手續、依左列各款辦理、㈠縣政府及縣政府直轄各機關之所得捐、由各該機關彙送縣黨部、復由縣黨部轉解省黨部、由省黨部轉解中央會計科、㈡各省黨部所徵收之所得捐、除江蘇省黨部外、應由各該地中央銀行匯解、如未設中央銀行、得由中國或交通銀行彙解、匯票由解款內扣除、㈢徵得捐款、不得移作他用、如經中央常務委員會議決者、不在此限、㈣各徵收機關報告後、須經該機關長官及會計簽名蓋章、各級黨部常務委員及會計簽名蓋章、㈤新舊交替時、舊任徵至卸任之日止、新任按舊任卸事之次日起始徵收、㈥辦公費交際費津貼旅費撫恤費、概不徵收所得捐、

杭州快信

▲省政府通令職員請假規則、業經通知、直轄各機關人員、亦應一體奉行、嗣後各該機關各職員請假事項、由主任人員負責考覈、特恐日久玩生、重申告誡、務須遵照省政府職員請假規則辦理毋忽、

▲建設廳現査紹蕭段塘湖捐及閘田收入、擬充浙西水利經費、十六年度不敷經費、由省庫撥給三十餘萬元、不敷銀五萬餘元、又查錢塘江工程處預算工程經費應需銀二十萬元左右、一併擬具計劃、呈請省政府委員會審核、指款撥給、

▲前國務總理孫寶琦於本月四日抵杭、寓西湖來音小築、定於二十七日附車返滬、

▲自民衆反日運動委員會發表抽收積存日貨救國基金百分之二十後、一般洋貨商人、大起反對、紛向省民協會及總商會質問、現該兩會商解決辦法、擬開聯席會議、從長計劃、免起糾紛、

▲省防軍第二團二營第六連、奉令開拔吳興、今日(廿四)該連全體官佐士兵、由陳連長督率、附上午江墅車至拱埠轉輪赴湖、

▲建設廳査修築公路、定分第一二三期進行、第一期應築公路、即杭長杭平永麗新資蘭第共五綫、計需經臨各費十九萬元左右、各縣帶徵一成建設費附捐、一時緩不濟急、已擬呈請省府財務委員會審查、由建設費項下預支、以重路政、

▲高等法院現奉司法部令、案奉國府令開查國民政府法制局組織法、前經制定公布、茲將該組織法明令修改、應即通飭施行等因、合行抄發原修正條文、令仰該院長首席檢察官知照、並轉飭所屬一體知照、

▲浙省長途電話籌備處李處長、以長途電話需用桿木、爲數甚夥、擬呈請省府分令各縣査明、就地購用桿木及運送情形、又各縣應用桿木多寡不等、已分別擬定每縣需桿木若干、價格與運送費若干專案呈復、以便核奪、

▲浙省調査逆產委員會、定二十七日成立、昨省府函各機關、派科長以上二人出席參加、該會委員會主席、已定蔣伯誠莊崧甫爲正副主席、

▲省防軍司令部、前以皖省匪勢瀰漫日甚、故特抽調駐湖省防軍蔣伯雄部一營前往會勦、昨復調査第二團杭縣部一營赴湖墩防、

▲第一軍第一師及二十六軍部隊、日內均有開回浙江修養說、此間軍事當局、現正籌劃一切、

▲省政府鑄銅陳英士銅像、昨日已由工務局長朱耀庭、與承包商人秋君、正式訂立合同、預付定洋七千五百元、總數共計二萬八千元、已言明分四期繳付、完工期約在二月後、

▲航空同志杭州分會、定二十五日下午假市商民協會開第二次各股聯席會議、討論招股徵求事宜、

▲浙江各縣市黨務指導委員、定二十六日下午在省黨部宣誓就職、定期出發、

▲浙江商品陳列館、爲提倡國貨起見、定於七月一日起、正式改爲國貨陳列館、同時組織百貨拍賣場、將各商入登記之日貨、拍賣完畢爲度、

地方通信

嘉定

▲救火會劃定區域 城廂各救火會、自中區救火會改組成立後、選舉上即遵照省會令、呈請縣政府令行市政局邀集各區職員、會議重行劃定區域、茲經議定、分東南西北四大區、並淮中區及中央區之名稱、東區自東坡橋以東、南區自州橋以南、西區自縣前以西、北區自東坡橋西・州橋北、縣前東直達北門外、原有南中區、與南區自行合併、或須分段、亦由自定、

▲市行政首次會議 嘉定市行政局、奉縣政府函發縣行政會議議決市鄉行政會議條例、聘請廖企鄭建卓孫王惠孫黃天白龍秋濤等十一委員、以及胡叔常張鴻年金伯孚三股員、各分辦事處辦

兜安氏霍亂吐瀉聖藥

一年之中惟夏秋之際發生之病最爲危險吾人宜保養精神以抵抗天時外尤宜注意飲食凡未熟及已霉之水菓西瓜等皆勿可食因能傷胃致肚痛泄瀉嘔吐等患在夏日如偶患此等病者急宜治愈不可疏忽因其結果爲痢疾爲霍亂或竟致爲亞細亞霍亂症即虎烈拉此症極其危險傳染極速流行至廣專治此種險病之藥誠不可不預備也兜安氏霍亂吐瀉聖藥主治暑日泄瀉嘔吐霍亂及暴吐暴瀉腹中絞痛痢疾等患靈驗無匹家居旅行咸宜常備也

事員、於二十四日、開第一次會議、到二十餘人、由黃局長主席、行禮如儀、議決放寬轄埠至吊橋之街道、取締房屋披水木板、改用馬口鐵皮、取締大小便路天坑廁、擇要舖砌小彈石路等案、中午散會、

松江

▲若瑟醫院兼治時疫　若瑟醫院係天主教徒陸伯鴻捐資創辦、以救濟疾苦爲宗旨、近悉該院主任黃瀬君、以夏令將屆、爲謀社會增進健康幸福、應事實上之需要計、商同醫生附設時疫部、定七月一日開始診治、門診防疫注射、時疫急救、概不收費、惟該院素無基金、向恃陸伯鴻熱心維持、茲以兼辦時疫、需費必巨、聞已商請院董吳伯庚等設法、已允慨任勸募捐欵、以利進行、

▲各鄉奉令查禁烟館　華婁公安分局、自奉縣局轉奉省令、嚴禁私設烟館後、即密查境內各烟館、除各烟館多數閉歇外、曾破獲江北人等烟館兩家、並吸戶數人、連同證物、昨日（二十三）雇舟解松、由縣公安局備文移解縣法庭訊判、經王承審員開庭訊供不諱、判烟館主江北人等兩人、罰金二十元、拘役十天、吸戶各判拘役五天、藉懲以儆、

▲司法警長被捕解滬　前日縣府拘捕大批烟戶、分別處罰完案後、而執行拘捕之縣府司法警長、兼禁烟分局緝私隊副隊長王長慶、又被禁烟總局派隊逮捕、緣王氏於二十四日上午甫經起身、忽來上海禁烟總局遣派之緝私隊士、突將王氏逮捕、並在其宅中實施搜索、當被查出烟土若干包、烟具多副、遂押登下午三點鐘之下行車、解送總局懲辦、

蘇州

▲着手規劃市行政區　蘇州市政籌備處、對於規劃市行政區、已指定城南公園一帶爲市行政區、將來行政機關、均須遷往該處、並將舊皇宮改造房屋、設立市政府、將舊皇宮前之玉帶河填平、建築七丈闊之公路、東至西街、西至護龍街、不日將着手興工、

▲水警開赴吳溇勦匪　水警職務所張竟青所長、接現駐平望之昭武靖平隊戍各巡艦報告、謂接千五隊隊長報告、吳溇察到帮匪四五百人、搶劫糧食、勢甚猖獗、大有圖刦震澤之謀、除電飭隊長抽隊進勦外、懇請協助等由、當即會同出發防勦外、理合飛報等情、刻水警各隊師船、於昨日（二十四）集中吳江、開赴吳溇進勦、

▲木機工潮完全解決　蘇地木機工潮、自十八日發生以來之經過情形、已迭誌本報、各工人業於昨日（二十四）一律復工、所有罷工期內之工人損失問題、經市公安局長殷石麐、召集勞資兩方代表、磋商結果、由殷石麐向施籌甫程幹卿鑑借洋一千二百五十元、交木機工會轉發工人、大約每工人可得洋一角、此欵於昨日上午、由總工會代表向市公安局領得、於下午一時起分區散發、東區在天官寺・南區在定慧寺・西北區在承天寺・均由市公安局派警十名彈壓、木機工潮始告解決、

常州

▲德勝河結算土方後之爭執　武邑開浚德勝河、業已工竣、並由建設廳派委張伯遠莅常收方、昨（二十三）日河工人員召集結算土方會議、結算結果、共計土方十萬零二千五百二十九方零四、各工頭所包工作、各有多少、當將夫頭鄒培仁・凌耀廷・劉俊德・陳彩林・童瑞隆・等五人各有土方、及應得工資、完全結算清楚、並議決由工程總局、查明已付各欵後、再行付清結賬、事被各夫頭聞訊、以所結土方、與夫頭方面自行估計者、頗有出入、夫頭以收入上出於預料之外、致發現紛擾狀態、是夜十一時許、工程主任高容生家、忽有河夫百餘人、前往包圍、聲勢洶洶、當將器物搗毀數件、諸端力設法、始克解圍、二十四日消息、各河夫尚須至其他河工人員家滋擾、故此事尚不易解決云、

▲長途電話行將通話　建設廳主辦之武進宜興等九縣長途電話、各項工程、次第竣事、由常至宜路線、所有植桿掛線、亦經告成、前由建設廳派委李仰裕、來常規畫一切、現已擇定縣黨部餘屋爲駐所、所內布置亦已就緒、將方於日內將派遣各職員工人來常、在駐所裝置交換機、即可通話、

江陰

▲縣長召集清鄉會議　申縣長昨爲辦理清鄉事宜、午後二時特召集水陸軍警各機關、在會客廳開會討論、決照淞滬警備司令部頒布各縣清鄉委員會組織條例辦理、推定要塞司令楊允華、楊營七達連長許士純、水公安隊二十大隊隊長何占鰲、緝私九營營長頴元、公安局長張品泉、縣黨部保管員姜洪、欵產處殷銓、商民協會季和華爲委員、縣長申丙炎爲委員長、經費一項、依照前清勸募治安經費各員、備函聘請、公推殷銓爲勸募主任、一面編造預算、呈請核准、并派勸募員赴滬、向旅滬鉅商勸募、以壺梓彝務、議畢散會、

▲昆虫局派員調查蝗患　江蘇昆虫局因江陰發現蝗蝻、前日特派鄒同善來江調查、鄒抵澄後、即赴建設局接洽、二十三日偕技術員王同弁赴周莊調查、該處發生者雖係蝗類、尚未蔓延、即囑鄉政局負責注意、如有發生、務速撲滅、鄒當日返城、明日返省復命、

鎭江

▲總部派員接收補充團　國民革命軍蔣總司令、現因駐鎭總司令部第二補充團、缺額約一營之多、擬將該團補充警備司令部各團之用、故特飭令警備司令陳誠、派令某團官來接收、補充團黃團長聞訊、已趕辦結束、預備交代、

▲蔡楊兩院長蒞鎭誌聞　大學院院長蔡元培副院長楊杏佛、現因鎭江崇實女子中學校舉行畢業典禮、請其演講、於昨（二十三）特乘午快車來鎭、下榻焦山自然庵內、先行游覽、聞鎭江黨務演講會、並擬函請蔡楊兩君、於今日下午三時、在趙烈士公園、演講黨義、

▲陳縣長注意上忙單串　丹徒縣縣長陳峻雲、因鑒於民國十七年份地丁忙銀、循案先徵上忙五成、俟秋成定案後、再行按畝找徵下忙、前已諭飭各冊書等查照上忙五成科造在案、茲爲剔除伊始、對於徵收錢糧部分一切手續、自應計畫妥善辦法、以免流弊、而重稅收、故昨又諭飭各冊書、對於上忙單串、核算科造、均各細心照辦、版串內帶徵各項捐欵、務於版串欵照、及存根上按畝分別填註、如數目無零尾、加一整字、以免弊竇、

南通

▲股匪侵擾之善後　南通狼山區、於二十二日被江上股匪侵入滋擾、拒斃水上省公安隊巡長孫大江隊士袁志中、傷張琪、鄉民傷斃者甚多、獲匪何耶生、年二十八歲、刻押水上公安隊部、業經偵訊一過、據供頭目自稱大隊長、糾衆專擾亂後方、據關設在海門、外縣他供、二十三日張代隊長以案關重大、特電吳淞吳區長諮示、并以股匪經隊警培擊後、尚有餘匪、竄匿鄉間、刻正會同聯防區公安局、派隊赴鄉搜緝、另咨請海門、至何匪供出地點查抄、搜獲匪船一艘、載重約三百餘石、在船上抄出剩刀一把、借據一紙、糧片十餘張、絲繭袋數件、併由水上公安隊看管、

▲建設局長將易人　南通縣建設局長鄒翺銘、被人向省廳控告、經省縣委員查明呈復、刻建設廳擬即將鄒撤換、鄒亦呈請辭職、

▲朱子賓請保未准　南通縣政府前總務科長朱子賓、以侵佔公物、經刑庭判處徒刑兩月、二十三日朱請繳納保證金、出刑事看守所、奉批本案雖已判決、尚有他案、奉高等法院令飭偵查、以及該民前在本府經手地方貨欵與二五庫券、未經清了、所請交保、礙難照准、

寧波

▲拆城發見古物　寧波於上月拆城時、發現珍貴之古物多種、計一爲宋樓鑰書二方、一爲明朝方國珍紀功碑一方、有一已裂毀不可辨認、並有磚壁多種、上有洪武年號、省立圖書館因樓攻媿係宋代名儒、方國珍係明代名將、所傳碑刻、於史實掌故、多有裨益、業由浙大函請鄞縣政府設交保存、

▲水警局劃定防區　外海水警局、昨令各水巡隊云、案照新制水巡該管防區、業經分別劃定、列表通行在案、現查原定界限、僅以文字說明、尚多糾錯不清之處、實地分防、殊形困難、茲特重行規定、應即依照附發洋圖所定界限、負責管轄、以重防務、所有該管境內、並應分爲若干防區、由隊按本令後列各欵、酌量分配、責成所屬各部隊長、妥籌防守、

鳴謝　不割自消　痔瘡聖藥　一服斷根　奏效如神

余患痔多年、迭請名醫診治、終難全愈、購服各種痔藥、亦皆勞而無功、嗣蒙老友王君朱蓀介紹、謂上海同仁醫藥所祕製（化痔神丸）及（痔瘡斷根散）功效神速、勸余購雙料丸散各一盒、照法服用、果然立見奇效、後又函購一服、藥未服半、霍然全愈、迄今半載、從未復發、較用手術割治、安速萬倍、且能照常辦事、毫無痛苦、余介紹友人試用、無不藥到病除、眞眞獨一無二、蓋世靈藥、中心銘感、無以爲酬、特登報端、揭以告同病者、速請一試、便知與他藥判若雲泥矣、價目●丸散每盒均售一元、每料五盒四元、雙料加倍、外埠購藥可由郵局匯欵加一寄費

上海美租界海寧路　同仁醫藥所發行

利便經濟

飛鷹老牌煉乳質料精美行銷已五十餘年婦孺咸知向來祗裝大罐現爲利便及經濟起見又發行一種小罐其優點如左

▲每罐一次用完不致留存

▲旅行時携帶最便

▲經濟者隨購隨用

大小罐請隨意選購各處均有出售

乙3629

國貨前鋒

上海機聯會刊

（會所貝勒路念七號）（電話西六二八一號）

（第五組—8）

●他的雞養在玻璃瓶裏（華）

食譜先生跑進小飯店、點碗川菜雞絲湯、上口嘗嘗、覺得十分鮮美開胃、因此努力加餐、吃了三大碗飯、到櫃上付帳、價又便宜、食譜先生、心中想、照此濃厚滋味、三碗湯、要費一只雞、飯店主人、優待吃客、爲何如此客氣、有位朋友告訴他說、你不知道飯店裏做巴戲、飯店的生意興隆、價格便宜、都與根泰廠和合粉有關係、他雞湯裏用的雞、只只養在玻璃瓶裏、

●舞女的浴用品（池）

舞場舞女、舞罷歸閣、蘭湯試浴、都用舞女牌香皂、因牠質料細膩、香氣馥郁、現在不用外貨、國貨中只有以此可代替、（舞女牌香皂是上海愛華廠出品）

●實可驚心（S）

現在勸用國貨的熱心君子、常常舌敝唇焦底介紹國貨中可爲劣貨的代用品、即擴磁一業、中國搪瓷製造已久、出貨亦多、欲揀選上品、例如鑄豐公司出貨、已可與舶來品並駕齊驅、工精料佳、在實容口中早有公平的批評、但內地販賣商、有於工業界出品消息不能靈通者、尚有保守信用劣貨的頭腦、試查前年中國海關貿易册、一年間進口搪磁品、達關銀一百萬兩以上、國人見之、實可驚心、

●心心相印（心）

娟雲是個天眞的女郎、自學校放學歸、對他母親說、麗珠蘭芳與男同學心心相印……媽、什麽叫心心相印？她的母親說、就是心中誠心愛國、刷牙要用國貨一心牌牙刷、還叫做心心相印、（一心牙刷公司在上海小西門斜橋徵寄路）

提倡國貨之好氣象（佛）

五三以還、舉國民衆、激於義憤、乃以對日經濟絕交相對待、而提倡國貨之聲、益遍騰於全國、國民政府既已明令提倡國貨、孔工商部長、復有國貨獎勵辦法、薛內政部長呈請國府通令提倡國貨、並擬具辦法五條、（一）請令大學院編審中小學校課本倡國貨、（二）請令工商部速籌振興工藝計畫、並嚴禁以外貨冒充國貨、（三）請令財政部實行保護國貨政策、減輕稅率、（四）通令各機關、非中國所無之必需品、應一律購用國貨、（五）通令各省市政府、佈告全體民衆、一律提倡購用國貨、國民之決心如彼、政府之熱忱如此、是眞國貨前途之絕好氣象、此外如工商部上海特別市農工商局總商會最近聯合舉辦之夏秋國貨用品展覽會、上海特別市舉辦之國貨運動大會等、尤覺興高彩烈、爲我工業界所樂於觀成、惟是提倡國貨、應有充分之準備、與澈底之改良、充分準備者何、政府則實行保護、減輕稅率、便利交通、扶植工商、民衆則集合資本、提倡製造、調查需要、廣事宣傳是已、澈底改良者何、在製造方面、不冒牌、愛名譽、請專家、用機器、造原料、在推銷方面、實是求是、抵抗舶來、薄利多賣、利用廣告、苟能持之以恆心、運之以堅決、一致努力、以求貫澈、則不致如昔日提倡之勖於一時暫憤、迨事過境遷、而劣貨之暢銷如故、此則深望我政府民衆與工業界之急起注意者也、

五洲固本皂（各埠藥房均有出售）

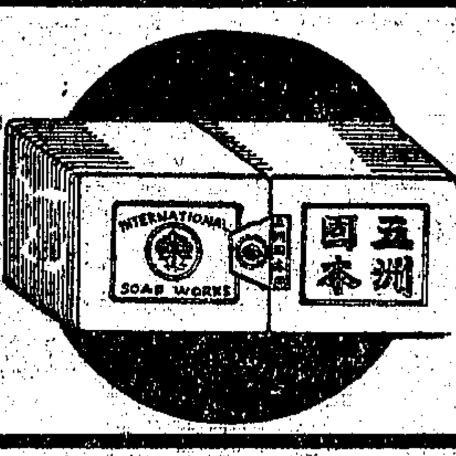

五洲大藥房發行　▲各埠洋廣貨店均有出售

五洲大藥房發行（各埠藥房均有出售）

人造自來血　▲補血生精

五洲固本廠出品

固本香皂　洗浴皂　洗綢皂　衛生藥皂

五洲大藥房發行　▲各藥房雜貨店均售

亞林防疫臭水　▲消毒防疫

▲滅菌除穢　五洲大藥房發行　▲各大藥房均有出售

●愛人愛國（錦心）

黃浦自外國公園開放後、每日夕陽將下、遊人如織、西裝少年與時髦女郎、並肩聯蹁者、又屬多數、前晚外灘公園、於綠蔭深處、有戀人一對、並肩促坐、如鴛鴦之同棲、卿卿我我之間、女郎曰「我不要」、「我不要」、少年曰、「你要什麼」、遊人竊顧、知爲女郎之卻少年贈品爲印花手帕一匣、顯然係某國劣貨、女郎遂責少年曰、我不能深愛君而不愛國、明日如爲姊妹覺知、必嘲我無地矣、如君愛我須先愛國、請改贈瑞泰廠出品國貨手帕爲贈、價格既低廉、品質又鮮艷、回去分贈姊妹們、誰不愛爲上品

●豈獨華福乎？（樹）

上海草帽工廠雖不少、大家知道華福交易最好、本埠不够銷外埠更嫌少、所以近來內地小販戶、見市上貨甚不多、就要加價取巧、或問爲何如此生意好、試看上海外國人頭上、亦戴華福草帽、想華福之牌號、原意是提倡國貨、減少漏卮、增我華人之福利也、現在外國人頭上、亦享受到該廠優良出品之福、故可謂華福華福、豈獨華福乎？

●令愛出閣問題（娜娜）

令愛出閣有期、妝奩應先置備、繡花、衣料、綢料鈕扣、衣邊、帶邊、珠邊、裙邊、綉邊、金銀時邊、都要色色齊全、惟有福華織造廠最是物美價廉、買了回去、裝得你家小姐分外增姘、賽過一個女神仙、（批發所棋盤街寄郡里）

●交際與牙齒關係（M）

男子女子、在交際場中、欲受大衆的歡迎、概有「舉止」「態度」「容貌」等主要之三條件、然相見時、最先接觸於人之眼簾中者、爲容貌、容貌之美惡、除自然的形體外、人工的美、即爲牙齒之潔白、所謂「明眸皓齒」、最易惑人同情而愛慕之、若平時勤於洗刷牙齒、誤用惡劣含砂之下等牙粉、致傷牙、牙痛、脫牙、反是得不償失、市上流行之月裏嫦娥牌牙粉、常年用以刷牙、潔白有嫦娥之美、安全無傷害之弊、出入交際場中、人皆讚嘆其牙之天然美、而不知爲用嫦娥牌牙粉之功效也、

●好撐陽傘避驕陽（新大陸）

天氣暖、需用陽傘、要玲瓏好看、須認清新大陸的國貨陽傘、價廉物美眞正合算、

舞麗（盼盼）

▲詠振豐廠汗衫

舞罷歸來日已斜、蘭湯浴罷倆披紗、振豐衫褲輕如霧、品質精良敢自誇、

香汗淋漓姿更妍、納凉庭下賽神仙、儉時一套汗衫褲、通體凉生正好眠、

三角牌毛巾

三友實業社出品

溫軟潔白　十分適意

門市部　郵售部　上海南京路浙江路東

雙輪牙刷　牌子最老

國貨原料　式樣新巧

漂白完潔　機器製造

永不脫毛　價錢公道

香亞工廠國貨化妝　完全自製香豔無雙

愛國諸君請用　香亞國貨化妝品

▲各大商店均有代售

君買蚊烟香要　香味幽靜！　不含刺激性！　不傷腦筋！

三星蚊烟香足以當之

中國化學工業社　上海河南路四四四號

▲第二發行所——廣東路八號

教育消息

專電

◉中大歡迎蘇各縣黨務指導員

（南京）中央大學行政院、二十四日下午五時、舉行茶話會、歡迎江蘇各縣黨務指導委員、到程柏廬・張佐時・及各縣黨務指委百餘人、（二十四日下午十鐘）

要聞

◉大學院開院務會議

大學院、於二十一日下午四時、開院務會議、本院秘書長秘書及處長各處科長、均出席、主席楊杏佛、討論議案甚多、最要者、一・決議、對於訓政實施大綱、已由各體草擬條目、將由秘書處總理編訂、俟下次會議時、提出討論、二・整理全國教育會議議決案、本月內完竣、即行付印、三・三民主義考試閱卷案、決議由本院重要職員、並請中央黨部、按照標準、分任閱卷、並編製關於此項之各種統計、四・通過、籌備第二民衆學校、已有頭緒、不日招生、五・會同內務部、草擬婚喪祭禮案、決議、指定朱經農、孫揆均、許壽裳・余選等、先行起草、將以一般民衆爲標準、一洗從前側重士大夫之舊習、

◉中大區中小學聯合會 請增教費預算

▲普通教費須增至百分之七十

蘇省普通教育經費經去年銳減後、學校事業、因之阻滯、前各中小學校長會議決、定請求增加、而大學當局、延不解決、十八日經費委員會開會、討論經費支配問題、又無結果、茲中等學校及實驗小學聯合會、感於普通教育之危機、爰又致函中大校長並經費委員會、促其速予確定、其文如下、逕啟者、吾蘇十六年度普通教育經費、自百分之五十四、銳減至百分之三十四零五、而圖書實驗材料等費、又奉令於學費項下支付、雙方朘削、於是經濟之支絀、辦事之困難、達於極點、而學校當局之精神、遂日消耗、於撐節彌補之中、維持現狀之不暇、又遑論夫擴充、遑計夫改進哉、本聯會等鑒此教育之生機不絕若綫、若坐視其日瀕於危境而不爲謀、所以發揮而光大之、有不幾於破產者鮮矣、是以四月中、由中央大學、召集中小學校長會議之時、經多數人之通盤計畫、始有百分之七十之決議、其所以不憚辭費奔走呼籲於政府之門者、不過爲教育前途之幸福耳、乃聞（教育經費委員會）（費委員會）前日開會有以普通教育經費、占大學區教費之百分之五十爲提案者、其對於本聯會原議削減七之二、已不能饜本會同人改進教育之願望、而結果并此百分之五十而不成立、普通教育之橫遭蹂躪、實堪驚駭、雖反對者之本意、或非爲摧殘教育而發、而教育之被摧殘、將影響於是言也、當無疑義、夫今日國家之弱點、噫不知教育幼稚、爲受病之癥結、既明知教育之幼稚、而仍不思所以長養之、如是而欲圖教育之進展、無有是處、（校長諸公）開擴教育領袖識階、一言興邦、實所渐望、同人等以爲吾省不欲改進教育則已、苟欲改進教育、則對於普通教育經費、非維持百分之七十之原議、實無教育之可言、爲特代表公意貢其芻蕘、敬請（提交經費委員會）（費會）再予采公討論、速行解決、總期當靑天白日旗幟之下、使普通教育有蒸蒸勃勃之生機、皆諸公煦嫗之功也、蘇省教育幸甚、黨國幸甚、此致（中央大學校長張）江蘇教育經費委員會、中央大學區中等學校實驗小學聯合會、

◉中大區中小學成績審查報告（十一）

中央大學區中小學成績展覽會之中學部社會學科成績審查報告已由陳賓書君擬定、茲將原文錄左、

「品名」（經濟學概論）南京中學高中普通科三年級生課外研究、計爲爾薩斯人口論、述評八卷、社會主義史略二卷、「審查意見」經濟學範圍至廣、秊人窮畢業之光陰、恐難盡究其學說、學者若專憑教師教室內之灌輸、則所得智識至有限、或略識一二種經濟學概論之教本、即以爲盡在於是、則更謬誤、該校經濟學教員、能見及此、於課外命題、令學生研習、使知參考舊籍之益、并練習研究之法、確當高級中學教學上應具之精神與態度、凡評論一種學說、必須注意該學說發生時代之背景、及其重要原則、然後以客觀之態度、加以評論、方能中肯、該校述評馬爾薩斯人口論各卷、對於馬氏人口論之要點、如人口之增加率、人口增加率、超過於食物之增加率、人口增加率、成幾何級數、食物增加率、爲算術級數、人口與食物之數、不致懸殊之原因、及人口過多之結果等等、尚能詳述靡遺、有條不紊、惟對於馬氏人口論學說發生時代之背景、道及者祗二三人、故評論中肯者甚少、似須明瞭其學說原則上之要點、而未能注意其時代之背景也、社會主義史略兩卷、作者先述社會主義發生之原因、次述各國社會主義之發展、末述社會主義之派別、雖覺太略、頗有系統、此次各中等學校成績中、社會科學之成績甚少、除上述二種外、有無錫中學黨義筆記、公民筆記兩種、內容翔實、條理亦頗清晰、此外社會科學成績、殊不多覯、可見各校尚未注意及此、當今社會科學、多數已受科學方法之洗禮、至爲邃密、高中學生於論理學倫理學及社會學經濟學等、均應有相當之智識、俾升入大學本科時、可以作高深之研究、即於將來專習自然科學者、或不升學而就社會服務者、亦有莫大之用處、蓋人生不能一日脫離社會、上述諸種社會科學、乃吾人處世接物之南針也、

◉武進宜興兩縣照新章聘行政委員

中央大學區新頒縣教育局行政委員會條例、各縣教育行政委員會委員自十一人至十五人、除縣黨部代表一人、縣長縣教育會代表二人、縣教育局長縣督學一人、爲當然委員外、餘爲聘任委員、各縣已遵照新頒條例、陸續組織、茲聞武進所聘行政委員爲蔣維喬・孟憲承・屠方・劉勳麟・莊啟・徐學鈞・劉鍾福・楊擇・高炳泰等九人、宜興所聘爲賈士毅・呂冕南・蕙蓀・等六人云、

◉南京女中學生向中大請派校長

（中央社）南京女子中學自發生風潮校長余蕙傳引咎辭職以來、校務無人負責、復因日前初中部主任何仲愚教員譚綦磬、以反動關係被捕、於是學校進行、更無頭緒、關於功課方面、則由各教員先後提前考試、定本日結束、明日即又放假、而學生會及昭雪會、以本期功課、自可從此結束、但下期須負責人、不可不即日派定、故仍繼續努力、并聞日昨學生會又派代表多人、以下列之意見向中大行政院請速派新校長、㈠明瞭三民主義確富革命性之本黨黨員、㈡在國內外有名大學畢業在教育界服務多年、確有經驗而富辦事能力者、㈢品行端正、尤富於國學根抵、而無何種劣跡者、適該代表到院時、張乃燕校長已外出、遂由秦某接見、對各代表之來意、允爲轉達、又昭雪會亦定於下週拜一、派代表向該院請速派校長、以便統籌下期全校之進行云、

◉蘇州東吳今日行畢業禮

蘇州東吳大學文理法律兩學院體育專科第一中學、擇於本月二十五日下午三時舉行畢業典禮、謝靈康張君勱蔡孫演說、聞江蘇省政府委員會主席鈕永建係該校校董、此次亦有來蘇親致訓詞之說、據稱本屆爲該校華校長楊永清君任職以來第一盛舉、此次畢業生達二百二十五人之多、二十四日上午十時先在聖約翰堂舉行畢業禮拜、延請中華基督教文社總幹事沈嗣莊來蘇講經云、

本埠

◉上海市校長昨日會議

上海市校校長會於二十四日上午十時、在梅溪小學開會、主席徐芭洲、行禮如儀、議案列後、一件、組織市校聯合畢業式委員會案、議決、推舉徐子華程寬正奚安齋三君、會同市教育局代表二人組織之、一件、建議教育局修改暑期研究會辦法案、議決、函請教育局注意左列各項、㈠日期提前一星期、㈡討論時間改下午二時起、㈢由教育局備午膳、一件、本會會議紀錄應鄭重保存案、議決、通過、一件、本屆常會應否全體攝影以留紀念案、議決、本星期四准下午四時、到邑廟維新照相館攝影、一件、本會每次叙餐用費、應由會員共同負擔案、議決、通過、從本年七月份起、一件、函請教育局補發一月份擴充查案、議決、通過、

◉市校十七年度預算委員會之組織

▲今後教員以資格計俸

上海特別市教育局以十七年度市校預算、即須編製、特組織編製十七年度市立小學預算委員會、本星期即將成立、討論事項如下、㈠十七年度市校增設及臨時費應先審定、以便編製預算案、㈡市校建築新校舍、應否歸本會編列預算案、㈢各校請求增設學級、應先預定添級標準、及需用臨時經費數案、㈣局務會議規定市校辦公費標準、自百分之十五至百分之二十五、本會編製時似應先定支配辦法案、㈤專科教員俸給、原以授課分數計、今以資格計俸、如有新聘教員、應先確定計算標準案、㈥開級經費數、應酌定範圍案、㈦修理校舍經費、應否撥列經常門案、㈧實行編製預算時、應否酌量分任案、㈨決定整理市校徵收學費辦法案、

◉私校畢業證書無須市教局蓋印

上海私立培明中學、日前函詢市教育局該校畢業證書、是否須由局蓋印、市教育局當即復函云、來信已收到、學生畢業文憑驗印辦法、已奉大學院布告廢止、現在將畢業條例、檢送一份、望遵照、此復、

◉市教局令各校銷燬反動書籍

市立學校校長接市教育局函云、逕啟者、查邇來反動書籍充塞市上、自應切實取締、以弭亂萌、茲將奉中央黨部命令查禁之各書籍報名稱、開單附送、即希勸導學生、毋得購閱、其已購閱者、并希設法查禁銷燬、以端趨向、而免遺誤、王叔公啟、

◉假冒學校募捐之函復

海甯縣政府接上海市教育局復函云、逕啟者、案准貴縣政府民字第九六號公函、以上海三民義務公學派員募捐、察核形跡、似係借名斂錢、不無可疑、函請查明函復、以便核奪等因、准此、案查本市私立學校、其在職局備案者、僅有閘北西寶興路之三民公學一所、經已派員調查、該校並未派員出外募捐、職員中亦無何慶宏等其人、核與函稱各節不符、又查本埠孟納拉路仁勝里會有三民公學、現在已經停辦、且該校既未向敝局備案、又無確實校址、敝局無從查悉、准函前因、相應函復、即希察照爲荷、

◉中華夏令兒校開始工作

中華夏令兒童義務學校協會、爲全國中等以上各校學生及各界熱心教育人士所組織、利用暑期餘暇、救濟失學兒童工作以來、已有兩年餘之歷史、成績頗爲卓著、去年該協會、於本外埠所設立之兒校、共四十餘所、收學生二千餘、本年四五三屆代表大會選出之執行委員召集全體會議、討論本屆進行方針、到者有復旦大學・東吳二中・培基女學・岳社明天幸福會・南光文高專校・南方中學等各團體、議決各案如下、㈠推定馮建編張振卿徐驥黃沈焮龍石蕙之包可華趙邦餘常務委員、㈡分部職員舉定總務趙邦餘、宣傳馮建編、學藝包可華、組織沈炳龍、會計徐乘黃、文書石重之、㈢預定本屆須設兒校、至少三十所、㈣預算經費須八百三十元、除去年結餘之一百二十元外、本屆須募集經費七百餘元、㈤定兒校開學日期爲七月三日至十五日、該會通訊處現暫設於北四川路橫浜橋廣肇公學、各界如有事詢問、可直接或書面接洽云、

◉交大學生重懇挽留蔡校長

第一交通大學、前晚開全體緊急大會、主席吳其鈺、紀錄王洪志、首由赴京請願挽留蔡校長代表吳其鈺報告赴京工作、繼討論以後進行方針、僉以蔡爲校長本抱極大希望來發展交大、不幸因受內外種種阻礙、使蔡校長十分灰心、但現在軍政行將結束、建設正待開始之時、全體一致議決、誓以至誠挽留蔡校長、非請蔡校長復職不可、當場仍全體一致議決、舉定下列各項挽蔡辦法、交以上執行委員會執行、非常緊張、議決該校暑期執行委員即日就職、與現在學生會執行委員共同進行挽蔡工作、散會後、學生會執行委員與暑期執行委員開會、議決㈠再電蔡校長懇其即日復職、並電國民政府及交通部、請代爲設法挽留、㈡呈大學院、國民政府交通部文、㈢發第二次挽蔡宣言、㈣發告外界、該校挽蔡經過及管理科種種不挽蔡行動、㈤派代表請教職員・南洋同學會・南洋革命同志會・及校工進德會予以同情、並加以援助、茲將該校第二次呈國民政府及交通部文錄之如後、呈爲重懇挽留蔡元培辭交通部第一交通大學校長職事、竊自蔡校長辭職後、舉校惶惶、不知所措、生等曾開全體大會議決一致挽留、並派代表前來鈞府(部)請予以援助、當蒙鈞府(部)允許代爲設法、茲復於二十三日全體一致議決、誓以至誠挽留蔡校長、實以本校年來迭經變故、人心浮動已極、幸賴蔡校長之努力革新、始得轉危爲安、生等絕不願蔡校長中道捨去、使學校失此賢明領袖、而傾陷於嚴重危機之中、況際此軍政行將結束、建設正待開始之時、本校前途與黨國發展之關係、實深且重、生等爲黨國建設計、故特重懇鈞府（部）察納下情、予以援助、不勝盼切之至、

◉江蘇私立體專昨開聯會

江蘇私立各體育專門學校假座上海公共體育場、開聯合之談話、到會者、有中國女體專華豪吾、兩江女體專陸禮華、成烈體專朱崧蓀、中山體專朱了洲、東亞體專儲伯勉、行禮如儀、㈠公推朱了洲爲主席、儲伯勉爲記錄、㈡主席報告開會宗旨、㈢提案、㈠陸禮華提議改組以前江蘇私立體專聯合會（朱崧蓀附議）議決通過、并推朱了洲修改會章及籌備下次召集開會事宜、㈡陸禮華提議規定下次會期、（朱了洲附議）議決七月十日爲開會日期、㈢華豪吾提議今日未到席各校、應派人接洽、（儲伯勉附議）議決、由朱了洲負責接洽、㈣朱崧蓀提議對於全國教育會議關於體育議決各案、應表示態度、（朱了洲附議）議決、由朱了洲起草意見書、俟下次會議提出修正後、向大學院陳述、

◉各校行畢業禮

▲大德醫校　戈登路大德產科女醫學校、爲同濟學業校友所創辦、學識經驗、均極豐富、其第一班生十八人、已於日前舉行畢業式、儀式甚爲簡單、除請前江蘇省教育廳長江問漁先生蒞場外、并未發柬多請來賓、開會後、由創辦人韓（校長）宋（教務長）兩醫生報告經過、江廳長發表演說、略謂中國社會上缺少產科常識、臨產生產大事、僅求於無智識之穩婆之手、故造就產科人才、爲今日急務之務、惟本校學生、大半從大埠而來、此後宜多收內地學生、以謀產科智識之普及、然各地既有產科人才、行政機關、便可訂定方法、一方爲嚴格之取締、一方爲積極之指導、以期減少產厄、而重生命云云、次來賓吳門演說、旋由江廳長按名給憑、畢業生代表致答詞、即攝影茶點而散、是日校中、將畢業生各種課本及試卷、陳列桌上、供來賓評閱、成績均極優美、已畢業各生、尚須留院實習半年或一年、以增經驗、惟首二名生得邀免費、藉資獎勉、并聞該校下學期、將廣招內地學生、從事演習云、

▲東南醫大　滬軍營東南醫科大學、於昨日上午十時舉行第三屆畢業典禮、到會者除該校教職員外、有市黨部醫師公會等各團體代表、約一百餘人、先由余雲岫給憑、繼由各團體代表演說、下午二時起、舉行遊藝大會、

▲南洋醫大　南洋醫科大學、於昨日下午二時、在附屬惠旅病院舉行第九屆畢業典禮、到校董霍石浮及教職員十餘人、畢業生四十三人、市黨部及醫學聯合會等來賓共四百餘人、開會如儀、由校董霍石浮校長吳宗慶、教授夏亞溶博士、市黨部代表湯德民、三區黨部代表沈德之、市學聯會代表張曲江、本校學生會代表相繼致詞、次由醫師公會代表、畢業同學會及校務維持會代表、旅京同學會代表先後演說、復次畢業生代表涂茂林答詞、旋即給憑而散、

▲新民中學　新民中學、日昨舉行畢業典禮、首由校長致開會辭、歸述辦學旨趣、次由畢業生致歸唱級歌及獨唱等項、來賓中有汪碧撫麼及朝鮮學生演說、聞本屆高中畢業生計有計庚達陳余濤顧定一沈尚志孫道周家譔吳炫煥車均悅李守中王冬石濮斌煥十一人、

▲東吳二中　崑山路東吳第二中學校初中高中畢業考試、業已完竣、茲定六月二十九日上午十時、在該校大禮堂舉行畢業典禮、

◉三區黨部民衆學校放假

▲繼續創辦暑期夜校

本市第三區黨部宣傳部前辦有民衆學校兩所、第一所設在北福建路唐家衖北區公學內、第二所設在曹家渡國民公學內、開辦以來成績斐然、共計學生三百餘人、該二校均已於二十日放暑假、由教員封光甲余公湛顧吉爻分別測驗、結果成績甚爲滿意、聞該區黨部鑒於失學者衆、擬於暑期內在北河南路天后宮內創辦暑期夜校、由該黨部民訓會主席湯德民、積極籌劃一切、不日即可開課、黨的民衆學校、開以三區爲首創云、

◉私立上海商科大學開始招生

私立上海商科大學自經董事會籌備委員馬寅初、方椒伯沈仲俊等九人、籌備以來、積極進行、剝聞該校董監校長均已聘定、一切籌備就緒、而在戈登路海防路新建四層樓校舍、亦將不日竣工、故已決定即日開始招生、並於七月二十日舉行入學考試、關於招生簡章、業已印就、招考處已擇上海卡德路九十五號寰球中國學生會、來函索章程及報名者、可往該處接洽云、

體育

◉台維斯杯賽荷蘭美國獲勝

路透社二十三日泊拉格電、捷克斯拉夫與荷蘭作台維斯杯比賽、捷克斯拉夫勝三組、荷蘭勝二組、今將與意大利作歐洲區之最後比賽、

路透社二十三日倫敦電、英美台維斯杯比賽今日已結局、鄂斯汀（英）以六對三・三對六・六對一・一對六・又六對二敗亨尼賽（美）、洛特（美）以六對三・五對七・六對二又六對二敗沙浦（英）、故美國於五組中勝三組、

◉明星籃球隊與全黑比賽

▲今晚七時在中華籃球房

宣傳已久之明星與靑光兩籃球隊作慰勞北伐將士比賽事宜、經過幾許磋商、已決於本星期三起舉行、詳情已誌本報、靑光隊組織已久、團結力强、出場比賽、固無問題、惟明星隊方面、則爲各校籃球健將集合而成、內部組織、尚欠妥善、故爲準備作正式比賽起見、特約全黑籃球隊、於今晚七時在籃球房作練習比賽、並同時將選舉隊長及幹事等職、以備接洽一切云、全黑隊下列名單、均望按時出場、張迺芳・雍延恩・陳木火・王譜奎・趙振寰・郭直鴻・張祥卿・王守良・趙康衍・陳文奎・

◉全滬華人公開網球賽將開幕

▲雙人加入者二十一組……六月二十八起賽

▲單人加入者二十八人……七月一日開賽

全滬華人公開網球錦標比賽、由中華網球會開始籌備以來、於二十二日截止報名、計參加者雙人有二十一組、單人有二十八人、將來輪流挑戰、互顯身手、定爲海上網球界生色不少、網球委員、於二十三日集會討論、擬定比賽規則六條、雙人組定本月二十八日起賽、而單人組則於七月一日開賽、比賽秩序、亦已排定、茲探錄如下、

▲比賽規則

㈠各次比賽、由比賽者自行接洽、場地等項、各人通信處、由會印發、未留通訊處者、應向有通訊處者接洽、以免誤會、

㈡優勝隊將結果於當日通知體育協進會、如不通知、則下次比賽、難於接洽、如不能接洽、則應作失敗論、

㈢球以Slazenger 及 Wright and Ditson 均可用、但如雙方不能同意時、則用Slazenger爲標準、

㈣遇天雨雙方仍須到原約場地、互商改期、

㈤裁判員除複賽及決賽外、均由雙方同意、自行約請、

㈥每逢星期五中華網球場之草地場、不能借用、

▲單人比賽秩序

方定燿、王錫波、凋錫康、余田光、張悅勝、郁乘權、黃文達、余志忠、祝隆億、徐煥黎、淩志揚、郭啟達、陳國瑆、尹湖生、梁官英、胡宗邦、薛信福、毛飛、邱正倫、孫順慶、馬德泰、林榮明、左德生、顏榮生、錢耀彬、邵樂平、陳福愉、洪啟明

七月一日　八日　十五日　二十二日　二十九日　錦標

▲雙人比賽秩序

乃德泰・余田光、朱耀・邵樂平、錢惠生・薛振飛、邱正倫・淩志揚、錢乃信・洪啟明、劉鍾・梁建業、胡其昌・胡其超、黃文建・吳邦偉、顏榮生・張悅勝、楊培生・陳慶殺、薛信福・祝隆億、毛飛・孫顧慶、李惠堂・梁官英、萬頼全・陳成根、陳乃新・顧慶璜、左德生・陳敏寶、郭豫瑤・陳福愉、胡其鑾・胡其偉、林榮明・胡宗邦、王鏡波・陳國瑆、葉錦綿・毛鴻貴

六月廿八日　七月一日　七日　十二日　十五日　錦標

◉通商銀行杯乒乓賽將舉行

▲本星期六在儉德會起賽

上海乒乓聯合會、昨日上午九時、假青年會開各團體聯席會議、到代表十餘人、討論通商杯賽事、由衆議決於本星期六下午二時、在儉德儲蓄會籃球房開始比賽、並公推俞斌祺・吳茂卿・王退文・沈金圮・盧仲球・路洪勝・張永祚・盧容勝・八人、爲公正人、雙方比賽團體同意、可聘請之、比賽方法、採單循環制、以抽籤法抽定之、茲附錄比賽團體及日期如下、

與賽隊名	日期	地點
華一　對　工部局恒志隊	本星期六下午二時	儉德會
聚英　對　東亞銀行	本星期六下午七時	儉德會
百祿　對　交通大學	本星期日下午二時	儉德會
同濟大學　對　心心乒乓隊	本星期日下午七時	儉德會
儉德儲蓄會　對　精武體育會	七月四日下午七時	儉德會

又各團體出席代表照片及名單、須於本月二十八日前、請寄交塘山路三十四號俞斌祺君、

愛目眼藥水

美國安寗公司出品

眼目清明乃人生無上幸福

紅眼、眼腫、以及一切目疾用愛目藥水滴洗即可豁然神效無比各大藥房均有出售

瓶口裝有橡皮管子瓶底亦係橡皮製成祗須照圖輕按即有藥水滴出

（一）

跳舞家必讀

入・跳・舞・場・前・一・件・事

跳舞場裏跑跑的幾位朋友・當然是漂亮極了・衣服着得挺・頭髮梳得光・倘使鬚根層層・那就算不了漂亮・在歐美各國宴會裏・倘使這個人鬚根濃厚・就失去他的莊嚴・現在跳舞的朋友・差不多把跳舞算是天天的功課・但是天天出去修面・太煩惱了・備了一柄「萬利」牌自動鑪鋒保安剃刀何等的便利呢・

戊1821

上海洛士利洋行經理

瀝瀝增健康

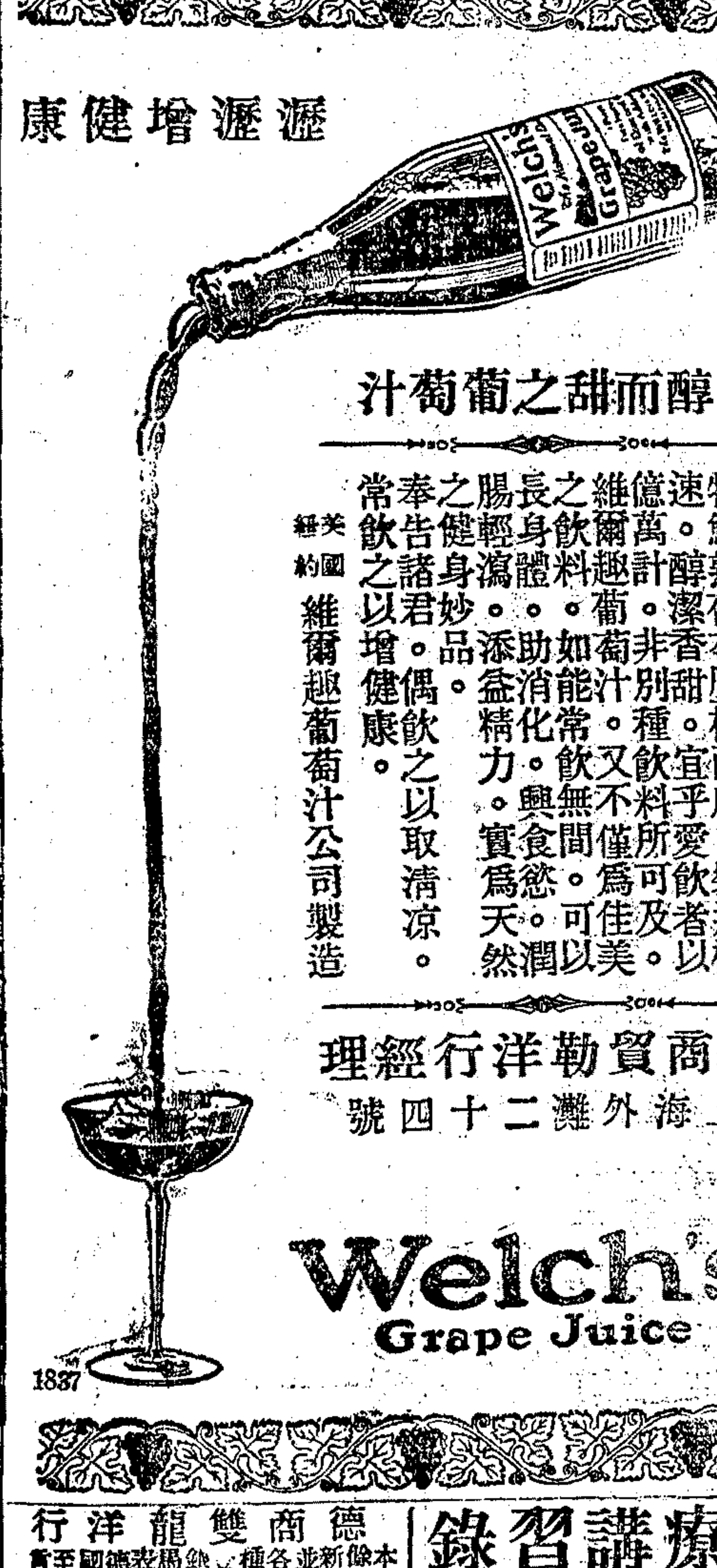

醇而甜之葡萄汁

維爾趣葡萄汁・鮮熟葡萄壓榨而成・取特別香甜葡萄汁・係乎料美國速如非常・飲又不飲可佳及裝瓶億萬爾能化消益・僅所愛者・以極維體身助添精力・實爲食間飲之美考長之輕健計醇趣料爾…鮮爾

常飲之以增健康・奉告諸君偶飲之以取清涼・

美國維爾趣葡萄汁公司製造

美商貿勒洋行經理

上海外灘二十四號

Welch's

Grape Juice

1837

肝胃氣痛丸

一瓶斷根

此丸性溫和男婦咸宜專治九種心肝胃氣痛新老各症雖多年老病百藥無效者保於半分鐘內止痛一瓶斷根永不復發諸君如患以上各症購服他藥迄未見效或醫治未能除根者勿再躭誤●每瓶一元（六瓶五元）雙料二元外埠函購請寄總發行所加一郵票通用●上海分銷處（南京）武定橋大油坊醫廬（漢口）歆生路仁壽里●總發行所上海海寗路錫金公所東首渭安坊●同仁醫藥所啟電話北三四七八號寗波

上海縣註冊○○○　農商部○○○給　三德洋行

電療講習錄

◀通信教授免費招生▶

電氣療法爲萬病根本治法凡藥物之所不及治療者均可以電氣治療之用法簡便學之甚易本院特設通信教授免費招生以促進電氣治療之普及講習錄備函索即贈附郵分念上海汕頭路八號東方電學院

德商雙龍洋行

本行開設上海已有四十餘年各省並分支今有新到各種牌子金銀手錶並經售瑞士各種新裝及德國至寶…南京路四十四號雙龍洋行廣告

上海日夜銀行

定期存欵表 銀洋一律

定期三個月……週息七厘
定期六個月……週息八厘
定期一足年……週息九厘
定期二足年……週息一分
定期三足年……週息分一
定期四足年……週息分二
五年半 對本對利 即照本加對給息

(辦公時間)……上午九時起下午七時止
(總室電話)……中央六百〇六及六百〇七號

愛多亞路大世界隔壁

同茂伙食公司廣告

靜安寺路一五〇號(張家花園口)

本公司經售各種 罐頭食物 糖菓餅乾 牛羊豬肉 雞鵝野味 四時鮮菓 蔬菜鮮魚 衛生冰 機器冰

電話 西部二八一〇 西部二八〇四 西部二六〇七〇一

同茂有限公司啟

德醫沈奎伯

木醫師專門大學畢業於德國百十餘界…… 專治 柳皮科膚花 最短 橫痃 白濁 節骨酸痛 ……

利紀生洋行 禮拜二拍賣 雜貨

魯意師摩洋行 始創自同治十三年 一千八百七十四年

禮拜一拍賣 住宅

瑞和洋行 禮拜一拍賣 住宅

魯意師摩洋行

禮拜三拍賣 洋酒淨濱貨

瑞和洋行 禮拜一拍賣 機器 打麵機 切烟機 軋石粉 苧麻紗巾

魯意師摩洋行

禮拜三拍賣

三發洋行 奉法公堂諭 禮拜二拍賣 貴重地產房屋

魯意師摩洋行

禮拜三拍賣 住宅

三發洋行 奉法公堂諭 禮拜二拍賣 細料 杯 酒

宜和洋行 禮拜二拍賣 上等住宅 大銀箱 菜盆色 謀得利 上等來路

公平洋行 每逢禮拜二 拍賣 不限價 白素洋紗

遺失聲明
遺失田單聲明
遺失匯票
遺失聲明
遺失聲明
被竊支票作廢
私刻圖章注意
退保脫離
聲明
悔過聲明
聲明出租地
招項衣莊存貨等公告
宗眞妹鑒
乾元兒閱
李竣德兒鑒
意和華行啟事
錢六箴啟事
嚴慶福啟事

費伯英秘製白濁聖藥

一匣止濁止痛包好

白濁
橫痃 立刻可愈
下疳

白濁聖藥 濟生老藥房

遺失支票聲明作廢
被竊支票
聲明遺失方單
遺失存摺
聲明遺失道契

尋友梁季彭先生
尋表
招請男女職員
招請塗水銀技師
聘請經理
招請跑街

美國頭號煤油

上海四川路十八號 公達洋行啟 電話中八三五〇

九牛牌 二虎牌 肥田粉 招請經理

肇豐行啟

人獅牌肥田粉

國產肥田粉特別啟事

煙店生財招盤
優等市房招租
高平棧招租
招租 大住宅一所 最合 工廠 下院 當鋪
衡裕房賬經租 公司啟
廠房召租 機器出讓
地產出售
印刷機出讓

專治頸項癧子頭 瘰癧

立消瘰癧丸

德法醫生製

天德堂

專治梅毒 毒門

始創婦科 經期腹痛露

立止白濁丸

周文卿花柳專科

周文卿君 鄞縣世醫家傳三十餘年 內外各科 獨擅其技 斬輪老手 花柳全科 最短時間 二十年於茲 現值梅毒 解毒藥品 門診 六馬路存濟老醫局

介紹人

瘋症百效丸

專治風濕 筋骨酸痛 四肢痲木 半身不遂 瘋癱等症

老伯英藥房 上海濟生費醫生

耳聾立聰丸

認明德法老藥房 功效甚速 立愈斷根

補腎藥 耳爛散 法麟氏

體虛白濁丸

留心假冒 惟我一家秘製 專治身體虛虧 年久白濁

樓德和 程鳳生

美容之特效藥 鏡面散

生髮膠

清血解毒片

人壽

耳聾無憂

上海會賓樓 德和

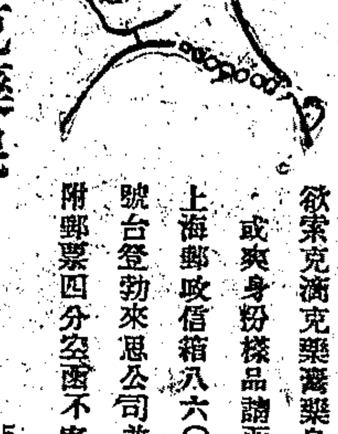

克滴克藥皂 於髮膚最宜

克滴克藥皂。質料精純。而效力偉大。香氣清新。如與克滴克膏合用。幼時可防癰疹。及長髮膚永康。

(十七)

欲索克滴克藥膏藥皂 或爽身粉樣品 請函 上海郵政信箱八六〇 號台登勃來思公司 並附郵票四分空函不寄 C315

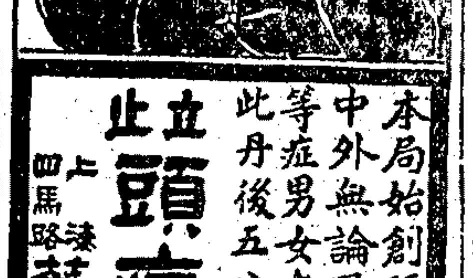

頭痛 受暈難 頭痛丹可救

立止頭痛丹

本局始創頭痛丹 經已馳名中外 無論風寒熱偏頭風等症 男女老少均可合用 服此丹後五分鐘立即不痛

每打一元 每包一角

上海四馬路 蘇瑞生丸散老藥局

癬瘡

秘製 無論各種 天年 包好 永遠不發

華安水火保險公司發給股息紅利 通告

啟新洋灰股份有限公司 分派第十六屆利息 廣告

律師宋士驤代表楊步雲懸賞告白

律師宋士驤代表楊步雲聲明

大世界游覽儲蓄部存款章程

(甲)活期儲蓄 大洋一元即可儲存滿一百元期足一個月者贈遊券一張多則類推利息按月七釐每半年複利一次

(乙)零存整取 每月存洋五元(每戶五十元為限)月贈遊券二張定期三年期滿取本利二百十六元六年者五百廿六元九年者九百九十二元

(丙)整存整取(祗贈遊券不計利息) 一百元為一份(每戶以十份為限)定期一年每份每月贈游券五張多則類推期滿還本二年者月贈遊券六張三年者月贈游券七張

(丁)整存整取(既贈遊券又給利息) 存洋一百元月贈遊券二張定期一年期滿取本利一百十元二年者一百廿四元三年者一百四十元五年者一百八十元

(戊)逐月付息 存洋一百元逐月付息月贈遊券一張定期一年每月支息八釐三年者九釐五年者一分

(己)對本對利 存洋一百元定期七年到期取本利洋二百元每月贈遊券二張多則類推

(庚)子女嫁娶 存洋二百元定期十五年備將來子女嫁娶之費期滿取本利洋一千元每年贈遊券四十張

(辛)長券存款 存洋一千元定期一年年息八厘贈長年遊券一張

注意 本儲蓄部辦公時間下午二時至十時(電話)中央六〇七

五洲大藥房 三星期 夏季大廉價

總店 四馬路棋盤街轉角 分店 北河南路鐵大橋堍

夏歷五月初八日起

同昌夏布莊

北石路南香粉弄口

五月初二日起 大減價一月

本莊自運湖南瀏陽四川女機江西萬載各種夏布無美不備 電話中六三六〇

奉送箱裝煤球

每人三百斤 長久享九折

〈辦法〉本公司獨家經理中國廠箱裝煤球今因開辦於始預備犧牲三千噸分送惠顧同胞以示優待期二個月夏歷五月八日起歸本公司長期九折券一張並付還木箱成本便得煤球三百斤而且長久享九折。三空箱換煤球一箱。光顧者投函郵局信箱八二六號或到外虹橋菜市街口中國煤球廠面洽無任歡迎 永昌公司披

〈價目〉每箱一元一角 六箱六元三角 三空箱換一箱 九折券張三元 現金批發從廠

〈訂購函式〉見信送下長期九折券一張並煤球六大箱貨到即將券價三元木箱成本洋二元二角一齊付清不欠分毫此致 永昌公司 地址 民國十七年 月 日 姓名 訂

書畫

海陵譚組叟先生廉潤

(楹聯)四尺二元 五尺三元 六尺四元 八尺六元 (中堂)四尺三元 五尺四元 六尺五元 八尺十元 (屏條)每幅照中堂減半 (扇冊)每件二元 (匾額)每件四元 招牌三元 (碑誌)每百字五元▲以上行書 漢隸北魏加半。石鼎篆狂草佛像蟠桃古花卉翎毛加倍。壽屏手卷題跋名刺篆刻均詳潤格 (山水)中堂每尺五元 屏條減半 扇冊每件六元 水墨設色青綠一例 (剪報)(紙)可代辦 郵票通用掛號寄奉 通信收件總處上海西門新縣署西首育里五十號 華商書局及各大紙店

本埠新聞

◉市指委會兩要電

▲請定黨務經費 全國各省各特別市暨各地黨部均鑒、本黨負以黨救國以黨建國以黨治國之使命、是以黨之健全與否、即國家興衰安危之所繫、黨部為執行黨務之機關、黨務之發展、有賴乎經費以為之進行、乃者黨部經費困難萬狀、甚或積欠數月、分文無着、不第一切黨的設施、無發揚之望、即黨部服務人員之生活、亦無確切之保障、其責職之艱鉅如彼、而經費之竭蹶如此、又安能完成先總理所詔示之黨的使命耶、且教育經費市政經費、人且知其關係重要、爭謀獨立、獨國家所託命之本黨、黨務之進行、反無確定之經費、可資設施、無乃不明輕重本末之甚耶、本會嵩目危心、懷念已久、爰經第十八次會議議決、呈請中央執行委員會、分函國民政府中央政治會議、令財政部指定全國黨務經費、交由中央財務委員會保管、並支配用途、除已具文呈請外、尚望各省各特別市暨各地黨部全國同志、一致主張、俾黨基得以安定、黨務得以發展、而完成以黨治國之大業、特電馳聞、佇候明教、上海特別市黨務指導委員會叩漾印、

▲請勿收編逆軍 呈為請迅函國民政府、制止閻總司令收編鄭俊彥李寶章逆軍、並嚴懲鄭李二逆以慰忠魂事、竊職會前請鈞會、制止收編反動軍隊、業荷採納、無任忻感、乃近閱報載、閻總司令對於北方反動軍隊、仍行收編、且委任鄭李二逆為總副指揮各職、無論北方環境如何、而此舉顯係不遵鈞會意旨、無可諱言、且查鄭逆俊彥、前充偽五省聯軍要職、阻撓義師、罪惡昭著、壘在南昌南京各地、捕戮同志、尤深髮指、李逆寶章、十六年在滬任偽防守司令、用大刀隊、殘殺同志民衆、懸首拋屍、備極殘酷、至今市民偶談當日悽慘情景、猶欲淚下、乃曾幾何時、被難諸烈士之血跡未乾、而鄭李二逆賊之要職重膺、一若殘殺同志民衆、即為二逆効忠黨國之功績、而以總副指揮各職為酬庸也者、揆情度理、事寧能平、職會憶往事而痛心、瞻前途而危懼、為特呈請鈞會、迅函國民政府、制止閻總司令收編鄭俊彥李寶章逆軍、並嚴懲鄭李二逆、以慰忠魂、藉肅黨紀而彰國法、不勝迫切待命之至、謹呈中央執行委員會、上海特別市黨務指導委員會、中華民國十七年六月二十三日、

◉市宣傳部 昨招待濟案後援會代表

市指委會宣傳部、於昨日午後二時、在總商會招待濟案外交後援會代表等、報告濟南慘案真相、到會團體代表、計有總商會、縣商會等四十餘團體、主席陳德徵、行禮如儀、主席報告、大意謂「今天請諸位代表來此、是聽濟南慘案真相、平常關於濟案消息、大都得於報紙、今天能有人將目睹情形報告、使我們反日工作、將益加奮勉、同時此地陳列慘案照片、益使我們有深刻之印像、我們今天有兩種希望、㈠以確實資料切實宣傳、㈡宣傳時要喚起民衆反日努力、」市黨部代表陳希豪致詞、今天承濟案後援會代表、不遠數千里來滬、實施宣傳、本黨部不勝歡迎、我們希望濟案後援會代表、將慘案真情、詳細告知、以喚起民衆反日工作、同時我們聽了報告、要知我民族生死關頭、在此一舉、濟案外交後援會代表李澄之報告、各地民衆皆悲憤填膺、很願知道慘案真相、但是日帝國主義用種種方法、阻止將消息傳出、所以我們特來滬報告、濟南慘案發生的原因、在日本阻止北伐、日本知道國民革命成功、則她的特殊地位將不保、故不惜出兵山東、屠殺中國民衆、直接壓迫中國、山東在張孫壓迫之下、自五月一號起已漸解除、而日本壓迫又來、真不幸之至、日本盤據膠濟不准華兵通過、我方知其用意、將禁止我軍經過商埠一帶、至五月三號、日本挑釁行為、更加暴露、自衝突發生、日人即轟毀長清電台、任意用機槍屠殺、自四五六三日起、每日有不斷的屠殺、七日復提出五項無理要求、不待我方回答、即轟擊濟城、查濟城並無日僑、日人此舉、野心可見、八號仍繼續攻城、用最強烈大砲轟擊、同時空中用飛機擲炸彈、人民死者數千、未死者則終日伏處地窟、十一號日人進濟城、高扯日旗、唱得勝歌、我們視此情形、悲憤痛泣、無有已時、日人既佔濟南、仍繼續屠殺、當我軍退出時、日人追擊武裝同志、因有上級軍官命令、急迫退出、死者尤不計其數、其在濟南醫院養傷武裝同志、本無抵抗力量、乃日人復將我傷軍用刀斫死、而日人反宣傳謂此等武裝同志、向日人挑釁以致擊死、槍殺不計其數、至於貧苦小工等、則謂伊等是乘火打刼、亦皆槍殺、後調查死者有姓名的共計三千餘人、其他死難者、因日本消滅證據、尤不知凡幾、這些死者人人皆謂之烈士、其實他們並未反抗日本、日人之所以殺他們、乃是因為他們是中國人、雖殺也沒人敢同他們交涉、現在日人利用他們走狗、組織維持會等各機關、維持現狀、但濟城現在情形、仍是悽慘萬狀、對外交通、完全斷絕、只有膠濟路在日人保護之下、可以通車、濟城人民逃者很多、工廠關閉、生活程度陡高、一班失業工人、尤覺慘苦萬狀、我們經此教訓、希望要根本廢除不平等條約、但是廢除不平等條約、勿能依靠外交手腕、我們要自動起來、宣佈廢除、而現在反日之工作中、最低限度經濟絕交、要堅持到底、同時我們要預備一切、準備將來、現在我們的使命、在統一反日工作、並在黨的指導下、集中民衆力量、對付日本、希望採取革命外交、自動廢除不平等條約、但是我們能力薄弱、希望各界同胞者有三、㈠對於敵國工作、盡量指導、㈡領導全國反日運動、並促成反日統一組織、㈢設法援助濟南失業工人、濟南商協會籌備代表郭恩民報告、大意謂自濟南被日人佔領後、商界即全體罷市、商家店面及棧房、因日人砲火燬毀者、不知凡幾、所有損失、現在尚無確實統計、工人因此失業者、有十餘萬人云、次濟南失業工人代表吳君恩君報告、大意謂慘案發生、一切工廠皆停頓、工人全失業其中共有三因、㈠從前張宗昌等所辦之工廠倒閉、㈡兵工廠為日人佔據、㈢鐵路不通車、因而失業、其他如運輸業等工人失業者甚多、末由濟南失業工人代表馬玉峯報告濟南工人失業後之狀況、即散會、

◉濟南慘案代表團在滬工作昨訊

▲為安邱日軍暴行通電 (銜略)均鑒、濟案發生、瞬近兩月、日人暴行、有加未已、兩月以來、濟南殘餘同胞以及膠濟沿線數百萬民衆、固無時不呻吟於日兵鐵蹄之下也、本月七日、安邱日兵、更變本加厲、藉口剿匪、砲轟村莊、黃旗堡・周家台・李家莊・富家莊科・小莊科・逢王・田家孫泮・顏家孫泮・田家東南莊子等九村、均罹慘禍、死傷數十人、燬屋五百餘間、所有民間槍枝、盡被繳去、捕獲莊長逼獻土匪、因言語不通、即被剜目剖心、種種慘狀、不啻濟案重演、是可忍孰不可忍、敝團聞電之餘、痛濟南尚未恢復、安邱同胞復遭慘殺、既負宣佈慘案之責、應即喚起民衆、更加奮鬥、務望全國同胞、勿以道遠而見忘、須知國亡無日、必須團結自救、敝團本犧牲精神、誓死奮鬥、打倒日本帝國主義、以保主權而完使命、迫切陳詞、統希亮察、濟南慘案外交後援會代表團叩寒、

▲附安邱慘案報告 據濟南來人報告、本月六日、日軍工兵八十八人、在安邱黃旗堡車站修理電綫、雋栗員王延齡謂、此間有土匪四五百人云、日軍聞之、立即電知坊子三十四聯隊司令部、當有日軍五百餘人、帶大砲機關槍、於黃昏抵黃旗堡、適有受膠東司令劉荊山招撫之安邱民軍余子犖高七各部過此、欲赴昌邑、聞黃旗堡北門有吶喊聲、要求進村、彼等誤以為劉荊山來人接應、遂放號槍響應、日人一聞槍聲、立即開大砲機槍、一齊向村內攻擊、砲聲隆隆、震動數十里、余子犖等知係日軍、急速向南退去、天將明、日軍集合高密調來之五百人仍用大砲機關槍向車站南攻擊、時值麥忙割、麥者到處皆是、東逃西竄、哭聲震野、日軍放砲兩小時、車站南周家台莊被擊死五人、受傷十餘人、日軍進至該村、驅村內男女於一處、挨戶搜索、翻箱倒篋、寸鐵亦拿去、槍砲完全搜去、更逼令莊長獻出土匪、莊長力白無匪、即被捕去、復南至李家台・富家莊科・田家孫泮・逢王・顏家孫泮各莊、皆如法搜索、人民驚慌萬狀、莫明真像、逢王莊落大砲彈二枚、斃二人、初日軍强向該莊長周頌清索土匪三百、幾經交涉、後入莊將土砲槍械四百餘枝搜去、始行完了、其中最慘酷者、日軍至田家東南莊時、出大拇指問村民有無土匪、村民不知其所指為土匪、遂誤解為尋覓莊長首事等、於是莊長田芳春四人出見日軍、因言語不通、乃用筆談、田芳春書出新軍二字、日軍即硬指為通南軍、將該四人倒吊樹上、先剜目剜心、然後槍斃、闔村人民、跪地哀求、日軍不之顧、晚間、日軍退回車站、鄉民以為事已了結、詎八日早又架大砲列成陣勢、謂失落軍刀一把、如不獻出、立開大砲、各村人民恐慌已極、偏野尋覓、已熟之麥、全行踏壞、亦不敢顧及、故未尋得、「日人悻悻而去、次早又架大砲而來、聲言如不獻出、立即開砲、村民恐一時尋不得、再遭砲擊、公推周文亭王一小等為代表、赴坊子謁見日軍官哀求、由領事官富式代見、各代表聲明當一軍刀不能尋得、情願賠償、正要求時、鄉民已將軍刀尋得、送來坊子、富士即電知日軍、遂退回車站、一場慘案、至此始為了結、查此次損失、被害者共九村、燬屋五百餘間、擊死者十一人、重傷者廿五人、村間各保衛團槍枝九百餘枝、盡被日人奪去、現安邱代表周文亭、已向省政府報告、尚未悉如何處理云、

▲為濟南失業工人乞援 濟南失業工人募捐急賑代表團抵滬後、即分頭接洽、該團於昨日下午二時、參加市黨部所招集之各界代表大會、報告濟南最近工人失業的苦況、懇請各界與以實力之援助、聞該團在滬有十餘日之停留、一切工作計劃、正在進行中、並擬擴大募捐範圍、去電各地僑胞乞援云、

◉工界對日會永久反日

▲各工友募捐餘款 ▲允作反日基本金

工界對日外交後援會前月開各工會代表大會、到工會七十餘團體、由主席宣佈開會、㈠開會如儀、㈡報告、㈠被捕工友正在上訴中、並定於念八日開庭、㈡各工友募捐已開始進行、擬將所捐來之款、除結束債務外、其餘作將來工界反日運動之基本金、以維持永久、㈣工人先鋒軍、市黨部已令停止、故暫不進行、次報告本會參加其餘反日團體之情形以及反日運動之趨勢、㈢自濟南來滬之對日外交後援會之代表講濟南慘案發生詳情、又僑日大同盟代表亦有演講、㈥討論、㈠維持永久宣傳案、議決改組宣傳隊、令各工會宣傳隊每星期須演講一天、㈡租界上愛國運動人員保障案、議決請華董力爭保障華人愛國運動人員勿予干涉及拘捕、㈤散會、

▲派員代繳救國基金 前在該會繳納救國基金有華洋布業第九分會檢獲之天福廠・日新增・增泰・懋業廠・德隆祥・梅仁興、又南區襪廠工會查獲之協成緯明廠等、共繳納救國基金計洋二百三十七元、該洋昨由本會派員已交各界反抗日軍暴行委員會收取云、又各商號至各界反抗日軍暴行委員會、繳納救國基金者、有華洋布業第九分會檢獲之協和祥、日新昶、協祥和記、恒豐裕、又南貨職工會查獲之大順豐、該商號等業已均在該會登記、當繳納救國基金云、

◉各界對日經濟絕交檢察委員會昨訊

上海各界對日經濟絕交檢察委員會昨日消息如下、▲檢查所獲劣貨 ㈠船業公會查獲公義碼頭絲光線二十小包、洋紗一百九十八包、四十二支絲光線四十小包、又絲光線九十小包、又二十小包、又二十小包、又在關橋閔南輪船公司查獲橡皮套鞋半打、汗衫二打、牙粉牙刷一包、蚊香四盒、小皮球一打、香烟嘴一打、押髮針大小各一打、又在萬聚碼頭查獲洋糖五包、大碼頭洋糖五包、㈡華洋布業一分會、在小北門查獲色丁五疋、印花麻紗二疋、㈢該會一百零八號檢查員查獲南市大東門大碼頭陽德牌細布五疋、▲通告各商號 逕啓者、貴號某君、不惜犧牲精神、熱心愛國運動、某君在貴號、日常服務、或將因此難以兼顧並籌、務希貴號主予以諒解、照常待遇、設有因之妨礙彼友地位、或竟扣其薪俸者、敝會當聯起全上海民衆一致對待、想貴號主亦愛國、對於敝會當表同情也、

◉滬黨員總登記 昨開第四次審查會

上海市黨員總登記、昨日下午二時在市黨部議事室、開第四次審查會議、計到會委員陳希豪・陳德徵・沈沛霖・趙澍・范育初・張叔梅・陶百川・吳作人・章倚明・陳克成・許孝炎・劉蘅靜・施猛・葛建時・陳澤華・十五人、推趙澍主席、陳澤華紀錄、開會如儀、審查結果、計合格通過者五百七十一人、登記無效者五人、須來訓練部談話者、盧海珊・邵嵩生・朱希雲・倪鴻文・宋松柏・唐渭泉・金延生・彭飛・沈劍伯・李華亭・鄭峴嶠・張培增・周德元・薛仁芳・高瀛袞・殷廷瑄・陳寶球・劉鼎元・楊芬十九人、須來組織部補完手續者、馮傑・張國樑・郝順卿・盧子登・沈作人・陳克卿・黃南溪・張珏・淩霄・楊秉範・潘子瑜・林原・鄧燮任・詹毅齋・吳鍾楨・吳粟芸・崔士俊・崔慶豐・王旭・周孝菴・朱企民・張德修・戴筱亭・王開藩・省錦・李繼楨・孫儒文・王啓黃・周鑫泉・丁萬祥・朱佶心・楊梅和・三十二人、

◉市指委會第十九次常會

上海特別市黨務指導委員會、於昨日上午十時、舉行第十九次常會、到委員潘公展・周致遠・陳德徵・陳希豪・吳開先・(趙澍代)許孝炎・劉蘅靜七人、公推潘公展主席、劉蘅靜紀錄、開會如儀、宣讀上屆議決案及各部處會報告本週工作情形畢、即開始討論、茲將各項報告及討論分錄如下、(報告事項)㈠中央執委會令仰本會、迅將四五兩月份所得捐應徵捐款、尅日彙解由、(交秘書處按照徵收條例徵收)、㈡浙江指委會代電、請一致主張該會建議中央之軍事善後意見由、(存)㈢京市指委會函復、為庚代電悉、嗣後如有對黨國要務見及時、函知自當一致主張由、(存)㈣留日各團體對日外交後援會函告中華留日反日大同盟、為共產黨所組織、來滬活動、請嚴加防範由、(請列入討論事項下)㈤市財政局公用局合函、為僱用人力車公會等、自動的擬具辦法、並附來該案文件、以明真相、請煩賜飭向各車夫解釋由、(交民訓會)㈥六區指委會、呈為李寶章投誠、重握軍權、請轉呈中央制止查辦、并通令各軍、對於反動軍閥來降、只宜貸其一死、不得任以要職由、(轉呈中央)㈦一區黨部函、為該區第四十四分部指委會黃漢强、呈請轉呈中央、制止收編反動逆軍、查辦殘殺軍盜李寶章以平公憤由、(與第六項合併辦理)討論事項(甲)㈠略、㈡略、(丙)㈠略、㈡八區指委會函、為丁啟祥被匪下獄、已蒙向特種刑庭保釋在案、現尚未有釋放消息、仍請謝力設法案、(議決)關於類此之案件、根據中央頒佈之各級黨部與特種刑庭之相互關係、應呈中央詢問、此次審訊之真相、並函特種刑庭質問、㈢八區指委會、呈請切實保護該區第四分部黨員案、(議決)交組織部調查後再行核辦、㈣組織部轉來九區黨部函、請本會嗣後關於經濟收支改用通告式函告各區、以免懷疑案、(議決)照辦、㈤濟案外交後援會代表團函、為擬出席總理紀念週、報告濟案真相、可否請示復案、(議決)已報告多次、不必再出席總理紀念週報告、(丁)民訓會提案、為絲廠業資方於職工會令復工以後、又停止工會執委職務、請核辦案、(附原卷)(議決)交民訓會、訓令勞方即日復工、並訓令資方、復工後十日內、解決勞方所提之條件、並不得無故開除工人、(臨時動議)㈠留日各團體對日外交後援會函告、中華留日反日大同盟為共產黨所組織、來滬活動、請嚴加防範由、(議決)通告各團體並登報、㈡組織部提案各區經濟情形、除由各區常務委員向該區公開外、並須逐月報告本會案、(議決)照辦、㈢許孝炎同志黨員軍事訓練計劃、大綱草案、已審查完竣、請公決案、(議決)油印後分送各委員、交下次會議討論、

◉市指委會工作消息

市黨務指導委員會各部會處、自開始工作以來、對於各項應有之宣傳、以及黨員登記、訓練、與民衆指導等工作、無不異常努力、甚為中央所嘉許、最近宣傳部工作、以及各部會工作、尤為緊張、除宣傳部前曾召集部務會議一次、決定工作步驟、由各科分工合作切實進行外、其他各部會、聞亦紛紛召集部務會議、或職員會議、討論擴張後之工作進行、茲探誌其消息如次、▲組織部 該部於昨日上午十時、開第二次部務會議、全體職員出席、主席趙澍、行禮如儀、即由主席報告本部各職員工作上應注意之點、㈠職員請假或公出、須在請假簿上登錄、以重紀律、㈡

廣東刨花

質潔滑澤 無膠 每包大洋一角 每打一元 上海四馬路第一台隔壁 廣東日光牙刷公司啟

林渭川 濁

治濁專家 林渭川醫生發明 除根白濁丸 專治新久濁淋 服之一瓶立愈 重症數瓶除根 經國民政府衛生部化驗 各醫院證明有效 本外埠各大藥房均有分銷 總發行所二馬路林渭川製藥所

福興園館菜 八週紀念 放盤一月

本園開設在四馬路胡家宅平望街轉角各式筵席中西名點正菜點心隨時齊備久荷蒙各界稱許茲值八週紀念自夏歷端午節起減價一月每席正菜照單九扣點菜八折惟限於現惠若逾登帳恕不應命但此番本園廉價實在決勿流伍市儈假言欺人謂予不信請嘗試之 戊特2889

恒興老牌雲紗

虹口天潼路 廣東街 頭壩浪

有 完全保用純絲織造 百洗不變永不脫拷 之優點

大批新到 花樣齊備 真正大賤賣

本號開創三十餘年素以誠實為唯一宗旨決不肯將低下貨色朦混出售以致自損名譽惠顧諸君當不乏高明之士如能指出小號所賣雲紗非全絲織造者當即謝洋壹百元本號再為各主客保上得益起見及為生意競爭起見自願削低售價切實著想從實際努力務使主客皆能得到實在利益

老牌雲紗(電機) 每尺減沽八角 原價一元一角 永不脫拷純絲織造

新花雲紗 每尺減沽一元一角至一元四角 原價一元四角 著名老牌百洗不變

紡綢 每尺三角半

拷綢 每疋十一元五角

軟熟勻滑真正 如購聚正門市價錢亦照批發 戊特1081

美國老牌 別趣納糖菓

務須認明商標 以防日貨混珠

橘子糖 Orange 解渴清口
檸檬糖 Lemon 開胃理氣
酸橘糖 Lime 寬胸消食
薄荷糖 Peppermint 清風明目
奶油糖 Butter-Scotch 強身壯力
咳藥糖 Black-cough 止咳化痰
紫葡萄糖 Grape 補血生津

各中西糖菓食物店均有出售 每條大洋一角

鮮美適口 有益衛生 糖菓大王 四海聞名 美國老牌別趣納糖菓廠精工製造

患白濁者速看！

尿道發炎。便溺不暢。是為淋病。亦曰白濁。西醫有急慢之分。中醫有新老之別。要皆由於不潔之交媾。傳染病菌所致。初起時即行購服法國「山得爾亨利」白濁丸一瓶即可痊愈。若病根已深。則連服數瓶。可斷根。雖多年老白濁。亦能藥到病除。永不復發。誠救治淋濁之唯一聖藥也。全國各大藥房均有出售患者就近購取可也

戊特1757

申報廣告競賽

不日二次發表

▲請勿失望▲注意參加

申報廣告競賽二次發表日期即在陽曆六月底七月初已選舉者固有得獎五十元之希望未投票者請注意之蓋選舉最優者即仍可不勞而獲獎再同時可以作鑒別力之試驗可以為促進商業之一助敬希踴躍參預無任歡迎規例見六月十七日申報

申報館廣告競賽部謹啓

世界書局 讀書儲蓄 優待儲戶

辦公時間每日上午九時起至下午六時止 星期上午休息下午一句鐘起

讀書儲蓄●種類多 手續簡 利息厚 辦法完善

種類	說明	利息及書券	舉例
活期儲蓄	隨時可存可取 初次來存至少五元 以後滿一元即可存入	不論存期長短週息一律九厘 即利息大洋七角又實洋書券二角	譬如一月一日存入洋一百元至二月七日可取利息洋七角又實洋書券二角
整存整取	定期最少一年 儲款祗繳一次 本利期滿可一取 書券每年一取	定期一年者一分二厘(利息洋九厘又書券三厘)兩年一分三 三年一分四 四年一分半 五年至十年參閱章程	譬如存款至少一百元一次存入洋一百元十年到期可得本利洋二百四十元又書券三十元
零存整取	定期最少一年 儲款每月一繳 本利期滿可一取 書券隔月一取	定期一年者一分零二毫(利息九厘七毫書券二厘)兩年一分零七毫 三四年一分一厘 五至七年一分一厘七	譬如存數每月至少五元如每月存五元定期十年到期一取本利一千零六十三元又書券十二元
按月支息	定期最少一年 儲款祗繳一次 書券利息每月可取 原本不動	定期一年者一分零八毫(即利息洋八厘四毫又實洋書券二厘四毫)以後每多一年均加六毫	譬如存款至少一百元一次存洋一百元定期七年月月支利息一元又書券二角原本到期還
對本對利	定期一律七年 儲款祗繳一次 本利期滿可一取 書券每年一取	利息一律照原本加倍 利息之外再加贈實洋書券 存一百元者贈書券廿一元 二百元者四十二元	譬如存數至少一百元一次存入洋一百元七年期滿共得本利洋二百元又實洋書券二十一元

尚有整存零取兩種 一年支款分每一個月三個月半年 作學費及經常費等最宜

讀書儲蓄●利息之外再贈實洋書券

地點＝上海四馬路中世界書局第二進屋讀書儲蓄部 電話中央四七二二 電報掛號三七二一○號

可兌取本局及上海各書局發售之書籍文具儀器

世界書局各省分局地址一覽 北京 天津 奉天 保定 太原 濟南 漢口 武昌 長沙 常德 衡州 重慶 南昌 蕪湖 南京 徐州 無錫 杭州 蘭溪 溫州 福州 廈門 廣州 汕頭 梧州

(郵寄)向上海總局或各分局索取章程 可通訊存款 但不收外埠儲款

詳細章程索閱即贈

扁烟枝中的 鼻祖

雙麟香烟

中國開新烟公司出品
發行所 西華德路兆豐路瑞慶里

調查所得之報告書應交收發編案轉織、㊂交下之文件須分別辦理、㊃各科工作日記、須繳備每日記錄、交部長或秘書核閱、次討論提案、㈠指導科提議各區開會通知單、每因接到太遲、以致不及出席、應設法救濟案、(議決)除通知各區開會通知單須提早送來外、由收發於接到該項通知單後、應即迅速呈部長或秘書轉指導科、㈡總務科提議、通令各區速繳各種表格及五月份工作報告案、(議決)通令各區每月工作報告應從速填報、並函未繳五月份工作報告、及其他表格之各區從速填繳、㈢各區彙報告文件處置案、(議決)關於登記文件、先交登記科審查、再由總務科保管、關於工作報告文件、先交指導科審查、再由總務科保管、㊃審查各區工作報告應指出其錯誤並加指正、(議決)通過交由指導科辦理、議畢散會、

▲民訓會 該會於昨日下午二時、舉行第三次全體職員會議、委員周致遠主席、曾志功紀錄、開會如儀、首由主席報告民訓會前爲應付外交問題而組織、故有臨時字樣、現奉中央明令、已改爲正式組織、此後工作、應根據中央頒佈條例、實施民衆訓練、故前派出應付外交之各同志、擬悉數調回、以便加緊工作、期於最短期內、切實整理民衆運動云云、次由秘書施公猛報告委員會議決交辦各案、組織科楊守中報告過去工作情形、及最近工作計劃、㈠各民衆團體登記事項、已着手編製、㈡擬分別組織各個訓練會、聯合各區民訓會、儘量活動、㈢編製指導大綱、分發各股工作人員、次由訓政科主任邢琬報告工作經過及最近工作計劃、㈠編製消息彙報、分發各團體及指導科工作人員、㈡編製民衆小叢書、起草者有民權初步消費合作等、㈢直接訓練農村農民、以及其他民衆、次由幹事吳家澤、徐謨君、劉梅庵、沈傳珍、徐宋庭等發表意見及主張、由主席分別答復、所有提案、均提交委員會議決、宣告散會、

▲訓練部 該部於前日下午一時、開第八次部務會議、出席陳希豪・韋尚明・沈沛霖・陳克成・盧壽祺・胡祖姚・江秉之・林克聰・熊冲・吳斐・潘競修・車珮鳴・李公俠・張景謀・韋之麟・主席陳希豪、紀錄韋尚明、開會如儀、首由各科主任報告最近兩週工作情形、旋即討論、(一)編印本部月刊案(議決)、通過(二)條例審委會提議審委劉澄宇久假未歸、請推補案(議決)由主席指定韋之麟同志補充、(三)規定各區黨員訓練計劃案、(議決)由指考兩科會同辦理、(四)整飭外勤工作人員言行案、(議決)提交指委會通令本會及各下級黨部工作人員一律注意、(五)呈請中央速定各種紀律、議畢散會、

◉絲繭業定今日開工

▲民訓會之公告

本埠絲繭總公所、因今日復工問題、於昨日(二十四)午後三時、召集全滬八十六家絲廠代表開緊急會議、到者八十餘人、黃縉臣主席、委員等奉召赴警備司令部未回、延至五時、始行搖鈴開會、首由黃主席報告、昨日即(前日二十三)在總商會開會經過情形、(詳情已誌昨報)繼又報告今日即(二十四)晨九時、接司令部電話、囑即推舉代表赴部談話、旋經鄙人與朱靜庵沈驊臣王曉籟四人、於十時至司令部、由賈伯濤主任延見、賈主任云、現下工方甚願復工、祗因解雇一層、以致工潮延長多日、最好將解雇問題、暫行擱起、俟復工後、再行執行、以解糾紛云、經鄙人等一再聲明、去年勞資調節會所定之條件、勞資雙方、各宜遵守、賈主任又云、劉因錢司令另有要公、請於下午三時再至、候司令面示遵行云、鄙人等遵於三時後往、由錢司令延見、諭云、洋莊絲市、關係國際貿易、絲廠工潮、相持已有十七日、非僅影響女工生計、國家稅收、行將牽動全國金融、應即迅謀復工、至去年勞資調節會議定之職工待遇條件、應各遵守、各廠商深明大義、務請明日即(今日)一律開工、如解僱之各職工、仍有盤踞滋擾等情、仰各開列名單、呈報到部、本司令自有相當辦法云、諭畢即下手諭一道、內開「頃據上海絲廠總公所絲廠職工業聯工會先後到部面稱、現准於明(二十五)日一律遵照命令、全體復工等語、前來、查該總公所該職工業聯工會等、深明大義、顧全大局、遵令復工、殊堪嘉慰、此後着努力整頓廠務、並切實遵守上海特別市勞資調節委員會審定職工待遇條件、以免再起糾紛而碍大局、仰即遵照、切切此令、右令上海絲廠總公所、十七年二月二十四日、」鄙人等遂即攜諭告辭而出云、公決、既蒙錢司令秉公維護、全滬絲廠、應各遵諭、二十五日一律開工云、議畢散會、時已二時半矣、

各絲廠職工、因遵工會議案、昨(二十四)晨間有少數絲廠職工進廠、升火開機、並拉回聲、各廠經理以錢司令命令二十五日開工、今日尚未預備、即向各職工婉言勸阻、至午後始行離廠、

本埠各絲廠議決、遵照司令部命令、今日一律開工、惟內有某某兩廠、因修理汽鍋、今日恐難開機云、

上海特別市黨部民衆訓練委員會公告云、查絲廠協會與絲織職工會、因美案引起勞資糾紛、屢經各機關從中調停、以期迅予妥協、無如雙方主張堅決、以致各走極端、罷工停業、迄已旬餘、長此相持、不獨雙方均蒙不利、誠恐枝節橫生、更難收拾、本會爲維持社會安寧起見、特爲議定辦法如左、㈠絲廠職工會、應自明日(二十五日)起、負責令各廠工友即日復工、㈡絲廠協會、應令各廠、即日開工、並限即日起、繼續談判條件、雙方應即遵照辦理、任何一方、如再有違反以上原則、實屬有意破壞社會安寧、應負此次糾紛全責、特此公佈、

◉郵務會辦鐵士蘭昨抵滬

▲今明日赴甯與國府接洽

▲郵政總局行將遷至上海

郵務會辦鐵士蘭氏、偕同秘書等、自北京起程南下、已於昨日下午五時、搭順天輪船抵滬、本埠中西郵政官員聞訊、在招商局碼頭迎迓、鐵士蘭登岸後、即赴禮查飯店下榻、記者以北京克復、郵政總局遷甯遷滬之說、甚囂塵上、特於昨晚、往訪鐵士蘭、藉詢究竟、鐵士蘭語記者謂、一二日內將赴甯、與國民政府交通部長王伯群接洽、郵政總局、實有自北京南遷之意、以南京無適當地址、故郵政總局、以遷滬爲便、惟一切尚須與交通部商榷、始有具體辦法云、

鐵士蘭氏近影

◉臨時法院易長事件之呈復

▲交涉署復省政府文

交涉公署前奉省政府第三零五三號訓令、案查本政府第七十次委員會議決、任何世楨爲上海臨時法院院長、除委任並分別呈咨暨令催何院長剋日就職外、合仰該交涉員迅即照會駐滬各國領事知照云云、當經交署照會駐滬領袖領事去後、迄未據復、昨交署已將遵令照會領袖領事詳情、先行呈復省政府核奪云、

◉謝永森請假出洋

▲遺缺委由胡詒穀接充

臨時法院上訴院刑庭長謝永森請假出洋、業奉核准、遺缺委由該院民庭長胡詒穀君兼代、已於昨日交接矣、

◉浮攤捐即將徵收

上海特別市財政局王局長、查得本市區域內各處道路間及菜市上、擺攤販、現擬計劃徵收浮攤捐、以裕收入、各攤戶納捐領照、方准營業、已將此項浮攤捐、劃分爲東南北三大區域、招商圈定辦徵、按月繳解、閘東南北三段、均已有人擔認、開徵在即、惟西門外一段、辦認者不乏其人、現正在審慎考慮中、

女性問題研究

女性叢書

本書爲醫學博士姚伯麟譯著，是研究女性問題必讀的要書・已訂婚的讀了此書，結婚之後，一定得享受夫婦間的甜蜜生活，未結婚的讀了此書・能遂未來的慾望・美滿的佳果。少女得了此書・能明性慾的構造。閨房中得到完美的樂趣，一切都有極詳細的討論，並且可作性智識的科本，洋裝一厚册，價洋一元五角・廉價祇收九角，▲外埠函購：緘請郵滙：寄費成半

上海四馬路麥家圈 新華書局發行 特丁507

司徒博牙醫生發明

必定靈

牙痛靈藥

風火牙痛 蟲蛀牙痛
神經牙痛 拔牙後痛
面腫發熱 牙瘡炎痛
凡諸劇痛 立刻奏功
總發行上海霞飛路中國牙科醫院
各大藥房大商店一律經售
每盒一元 寄費加一

警鐘

一年之中夏季爲生命最險時期疾病猝然而來令人莫可預測若衛生偶一不慎在在堪虞今將其致病原由列後以作警鐘

天時◉或酷熱或亢旱或淫雨或發水或冷熱猝變

居處◉街巷不潔居舍鄰比人稠屋狹陰溝污塞水道不流垃圾堆積茅廁林立

飲食◉菜蔬未熟瓜菓生啖食水穢濁茶湯欠滾食餘不蓋外賣熟食

傳染媒介◉蠅蚋蚊虱飛塵積垢處近病人消毒不清以上種種環境危象叢生倘衛生不先事講求與共顧公益則時症發生傳染所及終難倖免惟症之輕重視其所受之淺深耳若謂一己極端避忌然家人忽亦難防萬一夫霍亂之來多半從口而入假使飲食不慎停滯五中致胃汁不調亦易釀成吐瀉種種致病原由歷經敝廠研究有素故特製成

至聖水 以應社會需求

匪特能治百種時疫急痧至其小者若身體稍不舒或頭重氣悶眼花或食滯不化等凡晝夜人常有之病一服

至聖水 立見神清氣爽小病若失則大病不來

至聖水 行銷二十餘年遍及滬埠活人莫可勝數猶如楊枝甘露普救苦海衛生家視至聖水爲人類防身至寶故居家旅行或廠店舟車爲便己利人亟宜購備以免臨時措手致蹈危機焉

▲每瓶一角 ▲批發格外從廉

總發行所上海四川路三和里口 震寰藥廠啓 特甲3392

◉六區指委會呈請撤消浮攤捐

本市第六區黨務指導委員會、因閘北浮攤捐近又復活、特於第十三次常會議決、呈請市部轉咨市政府撤消、原呈如次、(上略)竊以此種捐稅、在市政府收入甚微、而數千小販生計、將被迫失業、茲更就理論與事實言之、㈠依此國內統一訓政開始、國民政府對內宣言、已有廢除軍事時期間未能廢除之苛捐雜稅、况擬捐本爲軍閥專政時所無、根本無徵收之理由、此應撤消者一、㈡此案會經鈞部議決撤消、市政府忽翻成案、將何以維黨部對民衆之威信、此應撤消者二、㈢各攤担勉力繳捐者一、紙執照、不啻護身符、雖在交通衝要之人行道上、亦不受任何人之干涉、其無力繳捐者、雖在僻巷僻靜處、亦受罰辦、市政府既無鉅款收入可圖、且足妨害市政、此應撤消者三、㈣(上略)包商以現金先期承包、其目的只在圖利、(中略)實際市政府所得者僅一、包商徵得者必十、在市政府何至爲一包商生利、加害於數千困苦之小販、而不稍顧恤、是包商制度決無適用可能、此應撤消者四、爲特呈請鈞部察照成案、咨請市政府轉飭財政局、立予撤消、以維威信而蘇民困云云、

◉一區黨部前日反日遊藝大會

本市一區黨部、於前日下午二時、假小西門少年宣講團、開反日運動遊藝大會、時大雨滂沱、而到者殊形擁擠、樓上樓下幾無隙地、足見民衆反日之熱忱、初不以天雨而稍減也、既振鈴開會、由主席團報告開會宗旨、繼有市黨部宣傳部代表演說、及濟南慘案外交後援會代表報告慘案經過情形、並務有慘案照相多幀、張貼會場、一面又散發各種宣傳品、報告既畢、開始遊藝、愛華・異與・思敬・東明・時化・西城・育基・慈瓊・梅溪・南區・敬業・萬竹等校、及青年良友社、相繼登台表演、計共二十餘節、俱各慷慨激昂、淋漓盡致、殊足發人猛省、尤可貴者、表演諸君、率半爲小學生、以束髮之年、作愛國之舉、尤屬難能可貴、散會時已鐘鳴八下矣、

◉雜糧商拒絕日人購貨

濟南慘案發生後、民衆各界、倡行經濟絕交、各業商一致進行、滬上雜糧業商人、現以豆荳蔴荳菜子菜餅豆餅、均爲大宗國產品、均將次第登場、向來日商訂購、今已嚴守經濟絕交主義爲宗旨、即已拒絕貿易、惟一般掮客、或有暗與日商聯絡者、刻正嚴厲查察、如有發現違反行爲者、即由雜糧公會照章予以相當之處分、並撤銷其在雜糧公會上之買賣權、

◉夏季國貨用品展覽會之籌備

本埠舉行夏秋國貨用品展覽會、喧傳已久、現經工商部駐滬辦事處、農工商局、上海總商會・會同發起、召集工商業各團體、於陽曆六月二十六日下午三時、在上海總商會常會室開會、討論進行事宜、茲覓得其通函照錄如下、逕啓者、茲爲提倡國貨起見、由本部駐滬辦事處會同本市政府農工商局暨本總商會共同發起、提辦夏秋國貨用品展覽會、爲舉行中華國貨展覽會之先聲、現訂於本月二十六日(星期二)下午三時、在上海總商會委員室、開會討論一切進行程序、屆時務請貴會推定代表三人至五人出席爲要、此致上海縣商會・閘北商會・中華國貨維持會・市民提倡國貨會・上海國貨工廠聯合會・上海機製國貨工廠聯合會、

◉國貨會昨開籌辦國貨銀行談話會

國民政府委員宋淵源、提議組織國貨銀行、以期發展國貨、利便民生、曾經擬就組織大綱等草案、提交中央政治會議、交付審查在案、現宋委員以國貨銀行、亟需籌備進行、俾得早日實現、特委江蘇周同志、於日前由蘇來滬、往中華國貨維持會、請即贊助促成、昨日該會特邀執行委員、舉行談話會、交換意見、計列席者爲王介安、汪星一・王漢強・徐春榮・徐廣華・暨商品陳列所林質茂等二十餘人、江委員提議、請召集各團體領袖各國貨商廠、一致擁護、從速組成國貨銀行、發展實業、次王漢強建議、滬上爲全國商業總匯之區、國貨銀行之總部、應設本埠、各省會各大埠酌設分行云云、均經一致贊成、並擬俟宋委員來滬時、舉行歡迎、

◉中華農學會籌備年會近訊

中華農學會定於八月下旬、在新都舉行年會、已屢誌本報、茲悉該會上海總部及南京分會、雙方推定籌備員梁希・吳桓如・吳覺農・過探先・楊開道・姚傳法等十餘人、積極籌備、開會地點已定在金陵大學、舟車優待辦法、正與交通部商、一俟商定、即可與年會須知一併通告各會員、又此次除請各會員攜帶提案論文屆期宣讀外、並聞該會本年大會中、尚擬舉行「圖籍展覽會」、徵集物品、計分兩項、其一爲書籍類、蒐羅各機關關於農業上之新著、古農書、自編之講義・雜誌・小冊子・及宣傳品等、其二爲圖表類、如調查統計之圖表、實物之照相寫生・各學校可供參考之表册及研究所得之圖表等、預備在開會期間、共同展覽、屆時集合全國數十年來研究所得、薈集一堂、互相砥礪、有益於學術前途、當非淺鮮也

◉各縣撤銷招兵機關之省令

上海縣政府近奉江蘇省政府訓令文云、爲通令飭遵事、案准國民革命軍總司令部函開、查本軍兵員補充、應由本部統籌辦理、以歸一律、爰有征募處之設立、近據各省行政長官報告、各軍時有自行派員招募新兵情事、雖其中亦有呈請核准者、究屬戰時權宜之計、不足以示常衡、現在戰事將竣、百事應順系統、除嚴令各軍即日撤銷招募機關、聽候統籌補充外、相應函請查照、嗣後如有非由本部或征募處正式派遣之招募人員、到境招募時、應請予以制止、並函知本部以憑查辦等由、准此、除函復及通行外、特令知照、此令、

◉工商部調查紡織業

上海總商會昨日分函華商紗廠聯合會等各團體云、逕啓者、本月十五日奉國民政府工商部訓令開、查振興實業、維護工商、爲當今之急務、本部成立伊始、對於改良國貨、挽回利權、注重特甚、紡織一項、爲日用必需、尤應查明各地出品、及各項實在情形、以便督促改良、而資提倡、爲此令仰該會即行轉知該地各紡織工廠、迅將所製棉麻絲毛等原料、暨織成之貨品、各檢一份、連同附表格、依式填註、寄交本部、以備考核、事關工政、勿延切切等因、並附調查表念份到會、用特檢同原表、函請貴會轉致同業各廠家、按表查填、隨同樣品一併函送過會、以憑彙部云云、

◉工整會工作消息

▲指導科調解股 ㈠援撫工友聯合會呈、爲利興廠工友、因開會被資方開除、請求援助一案、派梁寶麟同志、向該廠資方交涉、允將被歇工友復工、但該工友因不願在該廠服務、業已另覓他職、雙方自願脫離、遂告解決、㈡機器業務職工會、爲同順興廠無故開除工友王秀甫、請求派員交涉一案、派徐介放同志前往、據該廠主及經理聲稱、該工友在廠平時勞資融洽、毫無意見、現該工友因就職他廠、自願退職、廠方無法挽留、絕無開除之舉、經詳查屬實消案、㈢染織工會二分會、爲逕豐廠抗給五卅紀念日加倍工資、催請據理交涉一案、當派趙再卿同志前往調解、重向廠方勸告、已得廠方同意、願照例發給雙工一天、並派邱樹德君代表來會聲明、雙方滿意解決、

◉香業職工會開會記

上海市香業職工會昨日下午三時、召集全體代表大會、到百餘人、公推施志卿主席、楊振卿紀錄、開會如儀、主席報告開會宗旨、謂近日以來、資方違背條約、無故開除職工、今天請諸位到此、討論對付方法、議決、由本會備文、呈請上級機關援助、繼由工會整理委員代表市黨部代表民衆訓練委員代表三位、代表演說、散會

◉各區指委會消息

▲六區 該區黨部辦理登記、異常認眞、經辦月餘、始克竣事、昨已分別呈報上級審核、茲錄其總結算表如下、㈠總登記共六百五十三名、㈡登記合格者十七名、㈢拒絕登記者六百十三名、㈣手續不完作爲無效者十七名、㈤送市黨部審查者六名(內中有二十六名未給收據)又該區黨部二十三日上午十時、開第十三次常會、江季子主席、重要議案如下、㈠對六二三慘案發表宣言、㈡星期日上午九時召集區分部指導員開聯席會議、㈢援助顧丹華案、呈請市部轉函各報更正、㈣援助閘北攤担捐事、議決根據前一區黨部成案、呈請市部轉咨市政府撤銷、

▲九區 該區指委會於昨日開第十二次常會、出席委員林美衍等六人、議決事項錄下、㈠本區黨部經常費、請市部照從前預算表支配、㈡會計職務請唐秘書天恩維持至六月底、再行討論、㈢唐天恩遺失證章、應補發、㈣函請工務局索取地圖、以便參考、

◉物品助振會消息

海上名流發起之徵求物品助振會、迭誌本報、聞現已在九江路二十二號開始收受物品、連日各界人士、以物品送會者、日必數起、本埠各大公司、將借此機會、爲商品廣告、又聞該會於本星期二開委員會、討論成立會日期、並研究游藝部之進行云、

◉濟生會推定魯振第二路查放主任

本埠濟生會魯振第一路查放主任周敬甫君、辦理濟南城廂內外急振、資遣難民、借麵平糶等事、成績頗佳、該會昨日開會議決、魯省待振孔殷、本會經辦皖振、如繁昌南陵蕪湖儀寧潛山太湖宿縣等處振務、各查放主任馮仰山・裘展成・穆家樑・吳少芳諸君業經結束、先後回滬、現在籌劃魯振第二路查放事宜、公推張賢甫君前往魯省主持其事、以資駕輕就熟、聞張君不日就道、所有皖振各友、將全體偕同張君同往魯省云、

◉女青年會將舉行廿週紀念

總商會接上海基督教女青年會函云、敝會成立以來、已屆廿稔、茲訂於本年七月七日、在滬舉行廿週紀念典禮、並擬出廿週紀念特刊一冊、藉彰既往、而啓將來、貴會素能本互助精神、尚希賜以嘉言、以光篇幅、

◉烟酒公賣實行加費

江蘇烟酒公賣費、原定值百抽十二、自去秋奉國民政府財政部改爲值百抽二十以後、雖經三令五申、限期實行、而一般烟酒商人、因負担太甚、一再要求緩加、現經二區烟酒事務局陳局長、迭次邀集本埠各棧商、勸令竭力顧公、業經就範、定於七月一日起、一律加增、並由各支所酌加認額、繼續辦理云、

◉雜糧交易所昨開會議

上海油豆餅業各行號、前因江蘇省立油類總局、施行暫行簡章十五條、征收捐稅、並油簍上加貼印花、當經該業董蕢鈞、迭請該局郭局長、懇予修改簡章、以恤商艱、當蒙郭局長照准、略爲修改、而各行號以目的已達、正蓋章紛紛至局、領取印花以便粘貼、不料各行夥友方面、大爲不滿、一致反對、然對於夥友工作上責任重大、日後發生交涉益大、故由提油同志社會議議決、望業董事向該局重行修改簡章、以免工作上受種種困難、如初十日無圓滿辦法、夥友工作不負責任、故萃秀公所、以日期已屆、若不從速解決、營業上受極大關碍、故請業董赴局、陳述一切困難情形、前日各行在雜糧交易所特開會議、郭局長亦邀會列席、由業董蕢鈞報告簡章關係同業受碍情形、繼由領袖陳子彝報告夥友因受工作上周折、責任重大、懇請修改、免發生糾葛、郭局長謂、營業對於簡章、如有阻碍、請可提出、當由業董事將簡章逐條指出、請重行修改、共同商議之下、郭局長當允准俟回局修改、請轉告各友、安心工作、即興辭而去、後經同業討論之下、以此事承郭局長體恤商艱、日內必能有圓滿解決、當席涉經過情形、通知提油同志社、議至七時始散、

◉浦東水爐公所修正章程請備案

浦東市鄉水爐公所、昨呈上海特別市農工商局文云、爲修正章程、請求核准備案佈告、以資遵守事、竊敝業前因解除糾紛、維持營業起見、經各段代表議決、按照滬南閘北水爐公所成案、公議妥訂章程、呈請前上海縣公署・淞滬警察廳・批准備案、佈告示知、現因時勢變遷、生活程度增高、有少數不良份子、藉口營業自由、希圖破壞公議規章、故由各代表集議、根據原章、重行修改、計共十條、經同業通過、爲特備文呈請鈞局鑒核、懇請批准備案佈告、以資遵守而安生業、實爲德便、

▲尚有本埠新聞轉入後頁▼

打開天窗說亮話 (十)

三人行。則必有我師。

孔老夫子博學多聞。樣樣都會。還說這句話。可見無論何事。都要拜老師。但是老師二字。不一定必得天天按班教授。古人有一字師。童子師。以天地爲師。以萬物爲師。凡可以增加我的學問的。都可以叫老師。換言之。老師就是經驗。拜老師就是求經驗。廣生行自三十年前開辦以來。無時無地不拜老師。無時無地不求經驗。所得的學問。統統放在雙妹化粧品裏頭。無怪乎他們的化粧品。比別人家的高出十倍。

雙妹 三十年 老牌

花露水 蘭花粉
茉莉霜 雪花膏
生髮油 香蜜水
香水香粉牙膏肥皂
其餘名品不及備載
各埠廣洋貨店均有發售
廣生行有限公司啓

本埠新聞二

兩小販愛國受罰

▲沿途唱賣時事新曲
▲判令各處罰金十元

前報所紀小販將有心人所編日兵在山東暴行之時事新曲小冊、攜至東京路一帶沿途唱賣、致被捕房拘捕等情、茲悉該小販王友生朱崇甫兩人、已於前日復經臨時法院完推事提案審訊之下、判各處罰金十元、被抄去之小冊、亦均沒收矣、

三民影片公司試映戰事影片

昨晚六時、三民影片公司假座漢口路陶樂春菜館、招待各界、來賓到者四十餘人、宴畢、試映最近攝製之北伐戰事影片一段、始盡歡而散、

電車賣票人玩忽業務釀成命案之訊判

▲拘役五十日
▲償費七十元

江北人鍾桂來、於本月十四號晨七時三刻、在楊樹浦蘭路、乘坐八路電車、被該車之賣票者寧波人陸有章推跌受傷致死、尸體業已驗明、飭屬棺殮、該賣票人則由楊樹浦捕房於前日解送臨時法院、由鄭文楷推事提審、據婦人王應氏到庭供稱、死者與我丈夫為友、是日我與死者因事同乘電車、死者先登車、我欲繼之、乃被告不將鐵柵關閉、遽鳴笛開車、而將死者推於車下、以致跌傷斃命云云、繼由死者堂兄鍾桂林到案聲明、伊弟死後由伊棺殮、所用喪費請求飭令被告賠償、質之陸供、當時電車正在掉頭、係死者自己不慎跌傷、並非我推之而跌等語、而該車之司機人許阿丙則稱、被告在拖車內賣票、我若不聞笛聲、斷不開車、故所有過失、應由被告負擔、鄭推事核供、以陸有章實有玩忽、姑從寬判處拘役五十天、並賠償尸屬棺殮費七十元、候執行終了釋放、

母女口角發生慘劇

居住法租界南陽橋浙勒路順元里六十六號門牌某姓家為僕之董氏、有女二娟、年十四齡、常熟人、昨晨忽在家中背人潛吞生烟、臥床呻吟不已、事為乃母注意、即着人車送醫院救治、無如服毒過深、延至下午二時、在院身死、當由嵩山路捕房派探將屍身車送同仁輔元堂候驗、至其自盡原因、聞係前晚二娟出外閒游、夜深始返、乃母以女兒背人私出、不覺怒駡、言詞之間、起以爭執、其女即出此下策圖盡云、

芳齡女子雉經而亡

▲呂洪寶單相思之罪惡

南車站後路煤屑路前面鴻興坊五號門牌紹興人董維新之十七歲女兒董桂銀、為因孟德興信封作夥友之鎮江人呂洪寶單相思、圖作鸞鳳交未遂、董桂銀羞憤自縊身死、呂洪寶畏罪潛逃、董維新控於地方法院請究各情、已紀前報、茲奉廳檢察官等蒞場、驗得已死董桂銀、委係自縊而死、填具驗斷書後、即據董維新之妻投案訴稱、女兒並未字人、生前並非水性楊花、該呂洪寶為曠男光棍、覬覦我女之色、時常游言勾引、在去年時、該呂洪寶住在我家後樓、而我家住前樓、故呂洪寶常有不規則舉動、甚且無事輒逗留我女房內、諂浪笑傲、直欲使白璧無瑕之女子、受其玷染、我實是氣憤、所以於今年下逐客令、呂洪寶乃遷至比鄰一號居住、然又不忘情於我女、依然時來纏擾、故我等均不之理、又告誡女兒、不許與之接談、蓋恐為蠱惑、詎呂野心未泯、竟於前日下午闖入房中、其時我與丈夫均不在家、房內僅我女與我甥女王月琴二人、呂洪寶以調戲勾搭我女、甚且穢語動手、我女峻拒、呂竟伸手將我女摑耳光二下、我家外甥女在旁、嚇得大哭、我適返家、聞聲上樓、呂奔逃而去、我見此情形、甚為怪駭、詰問我女、一時不明、薄帶責意、而我女惟飲泣、旋喟然向我云、兒將自殺、以解纏擾、不料我則無意、而女兒有心、竟於昨晨八時乘隙懸帶床欄自縊而死、呂洪寶片面相思、逼死我女、要求伸雪云云、法官諭令將屍收殮、聽候查緝呂洪寶到案究辦、至呂洪寶之母呂邱氏、當時為董扭局解送法院、控為養子不教、致生命案、押母以追子、惟法院以父母雖有失教之咎、但法律上父母不能代子吃官司、故諭令保釋云、

婦人投河遇救

蘇州婦人金沈氏、日前由原籍來滬、欲謀生計無得、而所帶之川資、均經用盡、貧不聊生、遂萌短見、前晚夜半十二時、潛至斐倫路、跳入虹口浜內、意圖自盡、幸為八百九十號華捕查見、急即設法援救得生、遂將該氏帶入虹口捕房、捕頭諭飭送往女所暫留、候稟請臨時法院發落、

少年窮途圖盡遇救

▲告地狀究非良策

小西門外徽寧路張姓竹芭上、昨日亭午時、有一少年、在彼解帶自縊圖盡、幸經路人經過解下、施以人工急救法、得慶更生、當詰據該少年謂名朱慶昌、安徽廬江人、年二十二歲、曾肄業於高小學校、怙恃雙失、於今春來滬探親謀生、詎意命運多舛、其親亦以營業失敗、已返故鄉、伊亦欲遄返故鄉、而資斧告罄、故在滬曾為一個月之告地狀文丐、雖能暫免饑餓、究非良策、連日陰雨、以致發生飢荒、中心憤慨、出此下策云云、該少年涕淚哭訴、路人駐足、於是為醵資小洋二十八角、囑令且去、該少年受洋鞠躬而去、

兜售淫書之押究

四馬路各里弄口販賣淫書春冊者甚多、昨日午後有蘇州人名甄芝芳者、手持淫書性史一二三四等集、正兜售時、被巡捕查見、即將甄逮著一併拘入總巡捕房、押候解請臨時法院訊辦、

奪槍者查係瘋人

昨日清晨、四區巡邏警李振海劉培麟張鳳蘭等、巡邏至其和路西段、見有一人、木立在某店舖門外、上前盤詰、亦不置答、該警等以其形跡可疑、擬將其帶局詢問、不意該人竟突起抵抗、並雙手奪取李警之盒子槍、乃由劉張二警、幫同將其拘住、解至局中、詢悉其名為韓文新、向業實業廣干、惟現已患有神經病、以致語無倫次、舉動非常、旋經其家屬之證明、尚非歹人、署長判姑從寬斥釋、惟責令該家屬、不准其再外出滋事、

時疫醫院開幕後消息

天津路時疫醫院、業於前日開幕、計是日門診共二十人、住院四人、餘均經醫生診治服藥即去、昨日該院門診二十四人、住院六人、閘內有一人、係患霍亂、住院後、經醫生注射鹽水、病勢甚危、

市公安局注意綁匪利用汽車

市公安局長、以鑒於近來綁匪之猖獗、什九皆利用汽車、劫奪肉票、以是特於昨日、通令各區所隊長、以後對於界內行駛之汽車、務須一體特別注意、凡有可疑車輛、得隨時加以檢查、以寒匪膽、而保閭閻之安寧、

假借名義行詐

住居寧波路七十五號門牌之艾憂鳴、前日上午、接方姓之電話、謂午後有胡姓友人、特來相訪、請照其所携字條內之數目給付云云、艾聞其語、莫明其妙、姑候至下午四時、果來一客、自言從山人、名胡瑞興、並將字條交與艾閱、上書、茲由胡君來前、祈移借鈔洋二十元、交來手帶下、為此請艾君哂事兄台鑒、汝黎業上、並畫有道德學社圖章、艾即派人往道德學社調查、則該社內份子、並無汝黎業及胡瑞興之名、而自思朋儕中亦無汝黎者、知係假名欺騙、遂報告總巡捕房、派探劉俊卿往將胡逮捕、搜其身畔、得圖章一顆、與字條上所印相同、候查明核辦、

喬裝顧客搶刦金戒

法大馬路三百九十號寶慶銀樓、於昨晚八時三刻、突來一身著藍布衫之本地口音人、以購買首飾為由、搶去金戒兩只、向自來火街而逸、該銀樓夥見其逃遠、方狂吹警笛、隨由八號十二號西捕及三一九與五百號兩華捕跟踪追趕、直追至民國路口、而盜已杳如黃鶴矣、

浦東破獲花會機關

淞滬保衛團第三團五隊團員、前晚在浦東楊家橋沈姓家破獲花會機關一處、拘獲沈筠芽・楊林生・王澤濟・李鈞保・蔡阿二・陸金玉・朱苹泉・王相其等八名、連同花會字條一張、及求夢錢三十六根、一併押解二區公安局訊究、

閘北水電廠修復各路燈線

前日夜半、本埠有颶風過境、為勢猛烈、閘北大統路等有多處電燈綫、均被颶風吹斷、頓成黑暗世界、閘北水電廠得訊、立夜派令工匠多名、分赴各處、兼工修復、故至昨日晨間、各用戶之電流、已得照常供給、

寶塔牌出品到處歡迎

南陽橋安納金路華南化學工業社、專製寶塔牌牙粉・扑粉・生髮油・花露水・香水精・美髮霜・生髮水・頭臘・香妃霜等各種香品、不下百餘種、所用原料裝潢、均屬完全國貨、製配香精、特選上等香料化合、務使迎合於社會心理、該公司抱薄利多銷主義、以是定價低廉、裝潢雅緻、尤非他家所及、出品所到之處、無不受人熱烈歡迎、近如江浙湘鄂、遠至川滇甘陝、及國外南洋羣島、如新加坡檳榔嶼爪哇泗水暹邏等處、均有特約經理、銷路之廣、實堪驚駭、足為抵制聲中之先鋒云、

保險行多一種營業

▲第三者冒險汽車險
▲藉以保障行人利益
▲香港正擬舉行
▲上海亦可倣行

上海泰晤士報云、香港警務當局、以市內車輛激增、刻正考慮一種保障步行人利益之計劃、擬令一切供公衆使用之汽車、不論大小、概須向保險公司投保所謂「第三者冒險」之汽車險、倘遇司機者疏忽肇禍、則碾死或受傷之行人、其損失由保險行家賠償、蓋香港近日小汽車行極多、往往以所有資本購舊汽車一二輛、出租營業、一旦車夫不慎肇禍、行主無力賠償、故當局有強迫保險計劃、藉以保障步行人利益、今上海汽車之多、尤過於香港、此類計劃、大可倣行云、

道契輾轉抵押之涉訟

陳與九等、前與人組織瑞豐洋行、因股東內有瑞典籍者、故向駐滬瑞典領事署註冊、受其保護、陳欠該洋行之欵、以道契付之、作為一萬五千兩之擔保、而該洋行則欠漢臣洋行之款、遂以陳之道契為抵押品、迨瑞豐收歇、漢臣被欠之欵、屢索不得、欲處分該項抵押品、乃向臨時法院對陳與九提起控訴、前日由高君湘推事開庭集訊、陳不到案、延楊一知律師出庭辯稱、陳雖將道契抵與瑞豐洋行、作保證品、然未喪失所有權、而瑞豐之轉押與漢臣、與陳無涉、漢臣祇能向瑞豐追欠款項、但不能直接處分陳之財產界限甚明、應請駁斥原告之訴云云、復與原告律師辯論之下、高推事諭候定期宣判、

債務之責任問題

瑞典商亨生洋行、週在臨時法院狀訴瑞豐洋行・揚子貿易公司及汪輔臣・林修良・任仲琅等、不理欠欵一案、前日開審、汪林兩被告、延楊國樞律師、任延李祖虞律師出庭辯論、先由原告代理律師聲稱、瑞豐洋行原係瑞典商、自該洋行股東內之瑞典人、於去年六月間脫離關係、後遂無領事保護、李律師即聲明伊代表之任仲琅、係瑞典籍、業於去年六月脫離該行之股東關係、該行向在任脫離關係之後所發生、當然不負責任、對於任之責任問題、應請先予解決、原告之律師貓稱、此乃兩年前之夙債、原欠十萬以外、嗣因迭經過折扣及歸還之結果、尚欠萬餘、被告殊不能卸責、雙方律師互辯良久、時屆退庭時間、高推事以關於責任問題、當俟將來判決時一併解決、諭令兩造退候、改期續訊、

昨晨南京路小火警

昨晨五時五十二分、南京路某公司之掛乾房中、忽然失愼、中央捕房得訊、立即驅車前往灌救、幸未成災、

買女交親母領去

貢茹婦人顧楊氏之女兒寶金、於上年九月十七日、被匪誘拐來申、賣與法租界胡尤氏為女、得洋化用、近因尤氏無故將寶金凌虐、故寶金於日前私行逃出、被巡捕查見、帶入捕房、經捕頭訊悉前情、飭探將尤氏拘案、一面將女之親母顧楊氏傳到、解送法公堂請訊、先由原告楊氏投訴、女兒被拐情形、求請准予領回、詰之胡尤氏供、寶金由婦人錢老二領來、賣與婦人為養女、當時老二承認是其親生女兒、因家貧出賣、今有身契及老二與寶金合拍照片一幀可證、早鑒、近因寶金不良、略加訓責有之、不敢凌虐、中西官判寶金交楊氏領去、尤氏斥退、

公共汽車內查出帶土客

昨晨八句餘鐘、五路公共汽車、由南往北、經過河南路橋、即由駐防橋面之中西捕登車、向乘客逐一檢查、蓋恐携械盜匪、混跡其中也、搜查之結果、乘客中之吳淞人黃阿大、在滬販得每包重約二兩之烟土六十七包、欲私帶回淞售賣、當被搜出、連黃一併拘入總巡捕房收押、候解臨時法院訊辦、

串竊棧貨之押懲

法租界外灘太古棧西人洩物、投法捕房[illegible]日前串黨在棧內竊取茶葉若干包、[illegible]小工小南京、於[illegible]洋花[illegible]用、求請訊究、嫌疑人李白蓁兩人、[illegible]究、先由原告投訴失竊情形、[illegible]業打包後、由小南京運至北京路銷售、事後、民人分用洋三元、不致串竊、李白蓁供、民人推小車度日、前因小南京令吾車運茶葉至北京路地方、不知竊來、求察、中西官判李押十四天以儆、李開釋、

刦案併誌

▲兆豐路 昨日下午一時左右、兆豐路底未釘門牌之某姓家、突來六盜、手執兇器、刦去鈔洋十四元而逸、

▲東有恒路 前晚十時左右、東有恒路二六四四號門牌、侵入四盜、兩人執有手槍、刦去鈔洋雜物等、共值一百六十八元、盜臨行開槍兩響、幸未傷人、

男婦賣烟罰鍰

沈榮生張周氏兩人、近在法租界私賣烟吃洋烟、被法捕房包探查知、前往抄出烟具、帶入捕房、解送法公堂請究、兩被告供認私賣烟吃洋烟不諱、官判各罰洋七十五元充公、烟具沒收、

請撤華產合作市場之部批

國民政府內政部批工商協會云、呈、上海華產合作市場籌備處、美名合作、實則取巧漁利、除電工商部撤銷外、一併電呈由、删代電已悉、既據分呈、仰候工商部核示可也、此批、

染織公會開緊急會議

本埠絲光廠及布廠、前以六十支雙股細線等、並無國產原料可以代替、倘納救國基金、則成本加重、難與舶來品競爭、一再求免、迄未解決、最近絲光廠以搬運原料、時被扣押、來源告乏、不得不暫行停工、布廠亦將難於維持、昨由染織公會召集全體同業、開緊急會議、咸以原料中斷、勢難工作、目前雖可暫維現狀、尤難持久、公決除再分頭請免外、並推出代表潘旭昇沈淑瑜闕趾平等、依據市黨部函、再與反日暴行委員會雙方妥議補救辦法、以期早日解決云、

南北市捲菸業昨開聯席會議

上海捲菸同業公會、昨日下午三時、開南北同業聯席會議、到者滬南閘北代表八十餘人、公推陳良玉主席、行禮如儀、主席宣佈開會宗旨、先由南市代表張頌吉報告烟酒牌照稅、現改為烟類牌照稅、同業負擔太重、況華界烟兌業、迭受特稅統稅影響、營業衰落已甚、比較租界同業、不啻有天淵之別、如果為業外人所包、從中漁利、我華界同業更受痛苦、何以堪此、請求各界一致援助、次沈維挺起言、捲菸營業牌照稅、創始於十六年、又有菸類牌照稅發生、不啻一稅重徵、前經本會呈請財部暫緩實行、亦未批示、現今事隔兩月、開徵菸類牌照稅、未免稅額過鉅、況南北兩市、毘連租界、與內地有特殊情形、自應稍示區別、以恤商艱、經衆討論、僉以上海南北市特殊之點、即在租界無稅之比例、而營業遂苦樂不勻、公決、根據前次請願書、呈請財部減輕徵收、全體通過、末由虞承初・陳坤賢・發言、統稅變更辦法、華界營業已大遭打擊、此次菸類牌照稅、如再被包商操縱、同業更不能維持、討論良久、均表示反對、議畢散會、

保衛第一團昨開委員會

上海市區保衛團自奉令、改為淞滬保衛團第一團後、業經李團長英石、編制就緒、而原有之委員會、亦應重行改組、以符名義、昨日下午二時、由姚主席等召集各委員、假縣商會開會、到者姚子讓・李英石・顧馨一・凌伯華・朱吟江・毛子堅・馬驥良・高鑑清・吳叔田・高子雲・閻志賢等三十餘人、行禮如儀、首由姚主席報告開會宗旨、次由李團長報告改組經過情形、次由項副官報告經濟狀況、及收支各項賬略、復由主席提出改組委員會章程九條、逐一修正通過、其名稱定為淞滬保衛團第一團委員會、照章推選執行委員二十五人、由執行委員互選常務委員五人、財政股十一人、軍實股五人、交際股三人、宣傳股三人、調查股三人、其執行委員選舉辦法、議決通信記名、投票擇日開會揭曉、以昭鄭重、散會時已五下鐘、

會計師公會昨開會員會

上海會計師公會、昨日下午、假西藏路寧波同鄉會、開定期會員會、到會員四十八人、主席潘序倫、紀錄趙祖慰、市黨部派王紹基君涖會指導、開會如儀、報告(甲)會務報告、(乙)會計報告、(丙)監察報告、討論提議、臨時動議、議畢、散會、決議事項如下、(一)對於下屆預算、應先由執行委員會造冊、提交會員會議決通過、(二)十五年度收支報告通過、十五年以後各項收支、推熊寶孫吳惠棠陳維結三會員檢查後油印、分送各會員、於一月內、如無異議、即作通過、(三)執行委員會提議、修改會章第三十八條、否決、(四)執行委員會提議、於會章第十二條內另加一項、通過、(五)執行委員會提議、修改會章第四十四條、通過、決定自十月一日起實行、(六)會員組翼提議、解釋註冊章程第六條第十五條第十六條、議決、呈請財政部修改、交執行委員會辦理、(七)處理欠繳六個月以上之會員辦法、議決、以雙掛號信通知、限二個月內繳清、如逾期不繳、毋須再經大會通過、即除名、

法租界商總會常務會議

上海法租界商界總聯合會、於昨晚八時、開常務執監委員會、到者二十餘人、程祝蓀主席、行禮如儀、由主席報告前晚三團體、在狀元樓開聚餐會議之經過、及討論法租界商民自衛團之進行方針、僉主再由本會陳明自衛團之意義、函請法總領事暨法總巡核准辦理、此項手續、業由文書科起草、不日當可送呈、惟開辦經費問題、茲經議決、組織籌款遊藝會、於節後進行、但因商借地點、尚無切實消息、此事必須尚委員蓀姜先生、與張華甍商決、而各商聯會方面、對自衛團之屬望甚殷、本會諸委員、似應努力幹辦、俾早日成立、以副商民之期望云云、次童理璋報告、根據議決案、對召集國民會議解決國是外交、已電請中央國府採納全國民意施行、目前外交問題最關重要者、對日本之強佔濟南及滿蒙問題、王外長業已來滬、本會應函致王外長、請表示交涉意見、及解決辦法、使民衆有所遵循、議決、乘王部長在滬之時、由本會函詢辦法、便作後盾、次討論本會第三屆執監委員、應即改選、議決、通告各商聯合會是否改推代表、限一星期內報到、次主席報告各方來函、議畢散會、已十一時矣、

交署為碼頭捐事之續函

特派江蘇交涉公署、前因對於碼頭捐之支配、仍以數十年前之辦法、殊感極不平等、邇來華界浦東兩市貨棧林立、今昔商務情形不同、此項捐欵、為海關收入之一、為市政經費收入之一、上海華界市政、近自特別市成立以來、對於一切市政建設及發展碼頭等之計畫進行、需費甚鉅、前項代收合同、原以一艘為試辦之期、迄今逾期已久、自無永遠繼續辦理之效力、爰經公同議定、嗣後抽收碼頭捐、應以起卸貨物地點為標準、以資發展華界市政等情、致函領袖領事去後、迄未據復、茲昨交署續函領袖總領事、關於抽收碼頭捐一事、前經函達貴領袖領事查照、轉致照議辦理在案、迄未准復、除分函外、相應再行函達貴領袖領事、請煩查照先今去函、迅予轉致工部公董局照議辦理、并盼見復云、

菜市街商聯會選舉會紀

菜市街商界聯合會、於昨日下午、開第三屆職員選舉大會、到會員二百餘人、開會如儀、公推朱盤茂主席、首由主席報告第二屆會務經過、次樓鴻鈞報告籌備第三屆選舉情形、周琴甫報告收支賬略、旋即開選舉票匭、當場揭曉、結果、朱盤茂・樓鴻鈞・石厥卿・周琴甫・毛明華・金癸庭・凌君湘七人當選為常務委員、樂根蘭・鄭齡六・邱心如・馬裕隆・符立賢・歐陽朝鋭・江春濤・李榮堂・朱紀奎・姜鳳祥・羅守賢・莊湘德・董明祥・許鳴九・等十四人、當選為執行委員、各當選委員、由秘書處分別通知、定於七月一日舉行宣誓就職禮云、

拒毒會總幹事赴粵

中華國民拒毒會、為考察兩粵烟禁實況、並提倡拒毒運動起見、特推總幹事鍾可託、親往廣州汕頭等重要城市調查、鍾君已於昨日乘俄國皇后號郵船起程、聞鍾君此行除調查兩粵烟禁外、並順道考查香港澳門兩處當局、對於專賣鴉片之計畫及人民之輿論、又擬與廣東省政府委員朱兆莘磋商應付明年秋季舉行之國際禁烟大會方法、回滬時、約在八月初旬、再鍾君為財政部經濟會議委員及禁烟提案審查委員之一、在赴粵期間內、一切統請該會幹事黃嘉惠代表云、

靖江同鄉會昨開成立會

靖江旅滬同鄉會、自籌備組織以來、已逾年餘、旋因受時局影響、致無形停頓、現為謀同鄉團結及舉辦公益事業起見、於昨日下午一時、假閘北蒙古路公益里共和女校、舉行正式成立大會、到會員四百餘人、公推祝唱初主席、開會如儀、旋議決改委員制為會長制、並舉盛植人祝唱初蔣伯屏為正副會長、李謙三汪古齋劉秉彝祝錦榮陳蓮芳繆蘭生朱純伯等為會董、次討論交代手續、暨徵求事宜、並推定黃梅生黃福生盛亦勤瞿華濟唐文彬徐宗愷陳芝蓀吳東蓀孫敬之陳國瑞徐城北陸汝卿等為徵求隊隊長、末議決聘顧夢西為書記、議畢散會、

來函

逕啟者、頃閱貴報本埠新聞欄、載有閘北恒通路游巡第四隊隊員王朝玉誤傷邱玉珍一事、查敝隊官警無此一人、名譽所關、不得不函達貴報、請予聲明更正、此致申報館、上海特別市公安局保安第一隊啟、

來件

中華婦女慰勞傷病軍士會徵信錄(九)

周同興號三十元何劍生二十元鮑咸昌五十元沈圭郎陸楨記石中玉以上各三十元以上鮑咸昌經募共洋二百十元居覺生三十元潘贊化二十元周啓一百元余雲岫十元寰樂選夫人五元紓老太太一元鄭仲完十元以上黃紹蘭經募洋一百七十六元王雲五二十元朱經農鄭信遠段育華任叔永鍾樹人顏任光以上各五元張詠霓一百元宋梧生曹梁廈何尚平以上各五元沈章吾十元以上趙志道經募共洋一百七十五元鄭執安李靜愚以上各二元顧秋甫一元寶熙延熊太太以上各二元周逸良張紀變以上各一元毛昭文五元張心撫李孤帆俞寰澄以上各十元陳蔚青徐廣德沈仲毅梁得時以上各五元徐玉書余際唐念元徐鶴軒十元吳庶咸五元喻培棣十元魏友之鍼伯庸但周書馬聰懸以上各五元張亞光曾叔實以上各二元許修直十元劉禹嘉二元周世安趙天存以上各五元章百年于去疾胡約三以上各一元以上趙鐵橋經募共洋一百七十元王乃曉五十元魏道明三十元羅宗孟五元王韜甫十元譚毅武五元李光漢念元鄭爍五元錢誅吳志廉齊敍王少如王新之胡永高楊綑淵以上各二元周賢德一元劉應林二元習艮樞楊祁呈上各一元馬壽華二元王淮深二十元以上王亮疇經募共洋一百六十六元周湘舲五十元沈之萬十元王文藻五元劉敬如陳公俠鄒志豪以上各十元許修直五元史承麟樊霞初吳天放以上各十元王施吳利念元朱鐸民五元褚懸倫十元以上褚懸僧經募洋一百六十五元李濟琛一百元劉栽甫三十元以上劉栽甫經募洋一百三十元陳劍翛十五元南京特別市救生總局十元鍾甄秀二元陳泮藻劉克俊以上各五元何民魂念元孫伯文姚鶴雛以上各十元吳前樞三元陳楊傑十元陳鵬舉五元王淼余順斗兩會烟之潘抑強閻毅成施鵬良林曜李以上各一元南京晉商青十元彭述人二元以上陳劍翛經募共洋一百十四元姜洄清十元于藍槐李鎮坤劉銘勳李英以上各三元鑄黃為雄邢瑞蓮維仁劉進屯謝陳鳳臨邱蘊山裔租恩邢封臣項鳳森戴竹亭以上各二元郭觀吾華西藥房程祗祥以上各一元禁烟經理局二元姜德三鄧瑞甫生以上各一元陳紱之二元王扶九魏華蕆賀存義東芷安以上各一元姜鴻勳二元林仲英傑履貞劉希醒陳敬軒韓部金王從智吳錦山以上各一元夏元炳二元楊誠頤齋堂春源顏亦魯醫林堂高根二吳南三吳福二以上各一元滙昌典泰興典泰源典賀約三以上各二元縣黨部五元縣政府何天瑞以上各十元以上姜雅亭經募共洋一百十元

公布欄

江蘇省政府

▲批示 東前後山鄉鄉村公民代表殷國芬等呈一件為東山地方碍難撤行政委員監理由請提會復議核辦以順民意而安山人由悉查裁撤東西兩山行政委員早經省政府委員會議決照准所請碍難准行至征稅一節應否予以變通亦經令交民財兩廳核辦在案來呈既據分呈仰候各管廳核示可也▲洞庭東山旅滬同鄉會呈一件呈請將東西山行政委員提會復議以免予裁撤由呈悉查此案前據吳縣東前山鄉備委員張子平等具呈到府當以裁撤該處行政委員業經議決照准所請免予裁撤碍難准行至所陳征稅一節已令民財兩廳會同核辦在案據陳前情候再分令迅即查核辦理可也▲睢寗張兆恩呈一件為民父時雨無辜被繫懇乞准予提省訊明由呈悉仰候令行民政廳查明核辦具報▲高郵張業李香國等呈一件呈為苛捐病商懇求電令撤消以恤商艱由呈悉候令行財政廳查核飭遵矣仰即知照▲沭

腦漏 腦漏一症由於肝火濕熱上蒸而成治療之法宜根本解決否則無效今有黃君自山東採來之腦漏草一種配合成丸專治新久腦漏時有腥穢之涕流出鼻塞不通等非常靈驗每盒大洋二元不折不扣外埠寄費加一 總發行所上海大馬路拋球場晶光眼鏡公司隔壁茂泰錢莊內

LADY'S FRIEND 她的友避孕塞片 每片避孕一次 不用仍能受孕
婦人生育過多身體必致衰弱經濟負擔既重子女撫育維艱至於服停孕冷藥既有絕嗣危險但服停孕後打胎又有致命危險
德國依諾士博士發明為避孕唯一良藥用時須外用不必內服且能立能化為流質能防梅毒治白帶
每盒十二片 每用一次 價洋一元 寄費加一
上海北京路六九 石昌洋行

專科 包治瘰癧 許永安先生祖傳瘰癧秘方臨症三十餘年經驗宏富無論何毒凝結成塊或潰爛均可包治全愈辨症用藥如不見效分文不取診金從後付 每星期停診 新小東門內天官牌樓清一堂醫局啟

蘇州名著 瘋科專家 張慎夫 祖傳七代遐邇馳名 用藥王道治法安速專醫瘋癱麻木骨節痠痛口眼歪斜痰迷中風紫雲大麻等症均可限日全愈 上午門診六角 寓北京路胡慶餘堂東首錦藝里

花柳病 內外科 特備X光電機透視拍照筋骨臟腑病狀 高週波透熱電機治老白濁 留日京都帝國大學醫學博士 廖煥章 老靶子路中和醫院

白濁專家 姚佐頓新法 洗射白濁 白濁乃花柳病初起勢必刺痛淋濁如不急治必致變成橫痃…本醫師特設專門研究此科獨得心法… 上海三馬路大舞臺對面 姚佐頓醫生謹啟

謝謝天然治瘋草 余患筋骨酸痛四肢麻木手足不能行動五年今經親友介紹服治瘋草二盒痊愈… 法租界新開河潤德里王頌芳金品章同謝

一小時 君欲學不用藥石與器械而能治一切痼疾惡癖之新醫術純正之催眠術請附郵票四分寄上海大通路大精神醫學研究會即將詳章新講義樣本奉上通信自習每日有一小時工夫不論男女保證成功 會長馬化影

假冒 注意 近有無恥之徒假冒本藥…
▲保育麟 此藥專治體弱陽痿…
▲愉快節育器 …
▲防毒美人趣 溫柔靈寶粉 …

戒烟 國貨 快活靈戒烟補丸 純粹國產王道戒烟補品 … 價目 … 上海 朝西 明星藥製公司發行

王道無弊 保證斷癮 戒烟法 … 德醫沈奎伯

專門戒烟 獨一無二 十大特色 … 浦子靈速戒烟院啓 電話西六二二二號

咳 頭何藥 惟有治咳專家…… 唐拾義久咳丸 根本治咳 預防肺癆

PRATT'S MOTOR SPIRITS 汽車牌汽油
(一)容易化汽
(二)原質清潔
(三)熱力充足
(四)熱度適當
美孚行啓

祛穢辟疫順氣化痰功效立見常吸便知

真正小呂宋老美女雪茄烟確能保護諸君身體康健與安全

▲各煙店均有另售

▲勿購冒牌免受危險

戊1800

程鳳生醫生秘製婦女聖藥

婦科調經丸

經期一症係屬寒凝氣滯隨至腹痛延綿經前或後經事參差月經短少血脈虛虧有得生育…醫治後患不堪設想醫生於婦科一症最擅長治愈此病者不計其數特秘製此丸純用培元通經活血…每料六盒每盒一元每料五元…

痛經丸 體虧丸 經期腹痛 白帶淋帶 宜服 程鳳生醫生秘製

價目同上 函購一律 ●外埠寄費加一 ●上海三馬路 寄售 大舞臺對門 德和公司 程鳳生醫生會所 公生藥房 ●東首

丙341

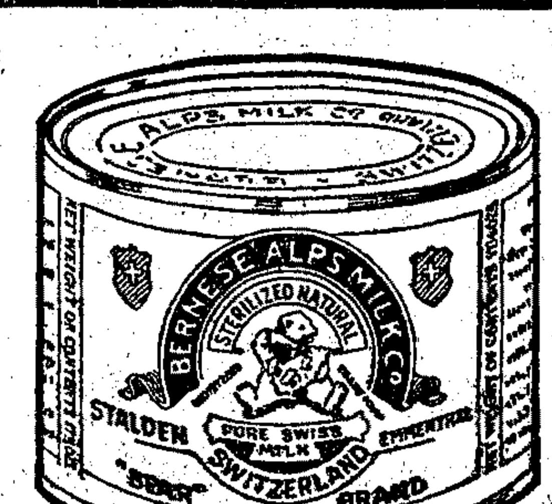

慈母之愛子

慈母之愛子。無微不至。值此夏季欲保護嬰孩之健康。不可不注意其主要之營養品。即牛乳是也。近日市上所售者。大多非純汁淡乳。不合衛生。倘吾人利其廉而購之。影響嬰孩健康匪淺。本行所售之熊牌純汁淡乳。係瑞士出品。瑞士素以精純汁牛乳稱於世。而熊牌淡乳則尤爲瑞士上等牛乳之一也

上海江西路三十六號 永昌洋行經理 洋酒食物號均有出售

8 C288

春在醫院負責根治花柳全科

新老白濁 橫痃魚口 下疳梅毒 立保證書 一元 德國六〇六 奇功電療器 立見

專治花柳外科 淋濁 魚口 下疳 梅毒 …每料二元 …每料一元 ●元珠 ●元 二元 立止白濁 …

附告 近因求診者衆。本醫院經各界介紹。…法租界甯波路 門診 包醫 …洋房地點適宜往來便利以答診者諸君之雅意

春在醫院周錦華醫生啓

杭州影戲院

城站第一舞臺原址 初八至初十日開映 新人影片公司最新出品

陳壽蔭導演 李曼麗 毛劍佩 主演

金縷恨

專門選映名貴影片 回預告 十一日起准映華劇影片公司著名武俠影片全部 白芙蓉

南京影戲院

下關花園飯店原址 初八至初十日開映 明星影片公司著名出品

洪深導演 楊耐梅 王吉亭 主演

四月薔薇處處開

專門選映名貴影片 （預告） 十一日起准映華劇影片公司著名傑作 山東響馬

北伐時期的司法院 blank

◎上海地方法院

呈嚴甫等報一件爲民子萬書被朱宋文勾結朱鑑謀殺一案請分別令飭審辦由呈悉仰候令行沭陽縣長迅速查明依法究辦具報抄件存▲宿遷縣黨員林弘田等呈一件呈訴惡紳馬啓興勾結逆軍高莊土匪請嚴令法辦由呈悉查此案迭據王榮鹹等呈控到府節經令行民政廳查辦在案茲據前情候再令行該廳併案查辦具報存案▲睢甯晉億春呈一件呈訴姚縣長狙奸傾良請委查辦以雪冤誣由呈悉所具各節保不實所請礙難准理仰即知照▲阜甯姚成林等呈一件請求飭縣遵依原定自治區域將奈林爽東興永兩市劃分各設行政局以順民意而免糾紛由呈悉候飭民政廳查明核辦▲泗陽縣石劉氏代電一件爲氏夫被匪綁二女被架請飭縣勒交全案兇犯分別懲辦以伸冤抑由冬代電悉既據在高等法院第一分院提起抗告仰候該分院核辦可也▲宿遷商民徐長琛呈一件爲公安局長時亞武違捕無辜抄掠良民懇請撤懲由呈悉仰補具正式舖保再行呈候核辦▲江陰高鼎新等呈一件爲縣長濫施威權縱警殃民乞予撤查嚴辦由呈悉候飭民政廳撤查核辦▲價輔仁等呈一件爲被人捏名到處妄控江甯縣長聲明否認請予撤銷由呈悉該價等藉佛化聯合會爲名無惡不作業以金錢誘人落網軍事委員會參謀處調查屬實並由江甯縣政府呈請通緝在案但前次呈控周縣長貪贓舞弊此次來呈聲明前呈係被人假捏名義請予摘釋究竟孰真孰僞無從懸揣仰候令行民政廳查明辦理▲淮陰吳時氏等呈一件呈爲劉輔卿等同謀蠡斃氏夫吳延齡一案請令縣嚴押勒交其子劉銀詩到案質訊由呈悉仰候令行淮陰縣長迅予查案訊辦▲宿遷縣民蔡崇鼎呈一件呈爲商謀陷害擄殺良民案懸不結請派委會審以雪冤抑由呈悉仰候令飭宿遷縣長迅速訊明依法判結可也▲寶應公民李淨儒等呈一件呈爲前省議員顧作賓有益地方請飭寶應縣長停止拘傳以彰公道由呈悉仰逕向特種刑事地方臨時法庭呈請核示可也▲高郵商民協會籌備會朱雲颱呈一件呈爲據情轉呈請令縣取消狃捐名目以安商業由呈悉此案昨據丕榮李香圃遷呈到府已令行財政廳查核在案據呈前情仍候交廳併案核復再行核奪仰即知照▲沭陽縣第二市張志榮呈一件爲縣長勵匪卓著餘黨未淸懇令縣派隊駐勦並請昝飭會勦由呈悉候令行沭陽縣長明勦辦仰即知照▲沭陽縣民周漢鼐等呈一件爲慘案兇犯業已就獲即請嚴辦并沒收財產通緝逸犯由呈悉仰候令行特種刑事臨時法庭依法迅辦可也▲徐州糖業雜貨公會電一件爲商會委員鄭於恕爲人忠正被拘來甯請明察由魚電已悉候據分呈仰候特種刑事地方臨時法庭核示可也▲南通張晉呈一件率令待罪懇請令縱執行調查被冤眞相以資救濟由呈悉該民果無不法行爲仰逕自行投案聽候訊辦可也

◎上海地方法院

▲民事判決　王子衡與胡錦堂等欠租涉訟一案（主文）被告胡錦堂應給付原告租洋一百四十八元三角六分被告薛阿植應給付原告租洋一百十八元二角六分被告孫阿根應給付原告租洋一百四十七元二角被告趙仁林應給付原告租洋一百二十七元訟費由被告等比例負擔▲劉少齋與張靜生欠租涉訟一案（主文）被告張靜生應給付原告租洋一百四十一元被告徐加生應給付原告租洋九十九元二角被告張鴻發應給付原告租洋一百四十八元八角訟費除撤回部分由原告負擔外餘由被告等比例負擔▲陳南初與張滙寶保證債款涉訟一案（主文）原告之訴駁斥訴訟費用由原告負擔

▲公示送達（公文在本院揭示處公佈）　一件判決何鴻奎與俞德卿因租屋涉訟案件（主文）被告租賃房屋所欠房租之…▲一件判決車湘舟與李錦木因…原告之訴駁斥右仰原告車湘舟知照

▲民事批示　鄧幼璜請領錢元由狀悉仰於六月二十六日上午九時來院具領▲劉良舟聲請執行由狀悉仰候傳案執行▲劉良舟委任代理由狀悉准委任▲錢雲龍與保顧廣山限期交款由狀悉候飭顧廣山償欵已據交清准予開釋▲吳霞林請執行由狀悉候傳訊追▲邵邦彥請領物由狀悉仰即知照▲何永辯請執行由狀悉准予暫行停止執行▲王品棠聲請…由狀悉已飭傳訊追▲王仲芳等請查封由狀悉仰即查明原抵田畝坐落…▲鄒旭初請拘案押追由狀悉姑候續傳訊追▲郁幼璜請領證物由狀悉仰於六月二十七日下午一時來院具領▲張周氏聲請執行由狀悉准予銷案銀元證物仰於六月二十七日下午一時隨同陶毛郎持據來院具領▲潘子痴請執行由狀悉候飭傳訊追▲宋立塔聲請飭案並請保釋…由狀悉准…▲李國選聲請…由狀悉查此案前經判決駁斥並將全卷函送松江縣政府辦理在案仰即逕向該縣所請於法不合碍難照准▲黃施氏聲請發還證物由狀悉查本案卷宗已於六月十四日發還原縣矣仰即知照▲葉瑞侯聲請調卷由狀悉查本案原卷證在江蘇高等法院尚未發還仰候卷到再行核奪

▲刑事判決　貴四林竊盜俱發及俞鴻林附帶民訴上訴一案（主文）原判決關於附帶民訴部分撤銷貴四林應賠償俞鴻林銀洋三十九元八角與阿桂銀洋一百元貴四林其餘之上訴及俞鴻林與阿桂在第一審其餘之請求均駁斥▲張子剛詐財上訴一案（主文）上訴駁斥張子剛未決期內羈押日數准以二日抵徒刑一日▲陸阿小詐財一案（主文）陸阿小連續詐欺取財一罪處五等有期徒刑八月未決期內羈押日數准以二日抵徒刑一日▲王小六等竊盜一案（主文）王小六共同竊盜一罪處五等有期徒刑二月未決期內羈押日數以二日抵徒刑一日史先氏無罪▲陶維新竊盜一案（主文）陶維新竊盜一罪處五等有期徒刑三月褫奪入軍籍之資格十年未決羈押日數准予折抵訴訟費用由被告負擔▲樂久平等竊盜一案（主文）樂久平李鳳祥共同詐財未遂一罪各處五等有期徒刑四月未決羈押日數以二日抵徒刑一日訴訟費用由被告等連帶負擔▲刑事裁決　盧金祥易科罰金一案（主文）聲請照准▲關興來易科罰金…

◉農工商局　以上六月二十三日

▲批示　孫花業分會呈爲呈報興絲廠成案請轉飭…▲吳…呈…批…以上六月二十三日

[illegible]

同胞們不要忘記

（一）在中國國民黨指導之下團結起來

（二）誓爲濟南被害同胞復仇

（三）不許日軍駐防中國

（四）厲行對日經濟絕交

（五）準備一切正當防禦

（六）打倒日本帝國主義

（七）防止一切反動宣傳

（八）共同維持後方秩序

（九）完成北伐是打倒日本帝國主義的第一步

（十）嚴防共產黨乘機搗亂

中國國民黨上海特別市黨務指導委員會宣傳部

美容奇藥

分售 杭州中法藥房 嘉興華美藥房 汕頭亞東公司 廈門三德洋行 梧州三德洋行 甯波三德洋行

甲2796

少年化鬍散　年輕子弟能除鬍根…
皮膚白嫩色　人須愛白之…
退面麻藥水
婦女生髮水
生眉毛藥水
鬍髮黃白水
時雨

母親愛護小兒須設法預防之

小兒常喜以指納口中此乃一大危險蓋小兒游戲時每將手沾污母親固不能禁阻之但當注意勿使其污手上之微生蟲傳入口鼻釀成疾病

預防之法小兒每日晨起與游戲之後及食物與上床之前必用利華衛生藥皂洗手

各大藥房洋廣雜貨店及煙紙店均有出售

祥茂肥皂廠監製

（九）

花旗銀行廣告

總行設在美國紐約華爾街五十五號

分行 巴拿馬 巴西 智利 中國 古巴 … 日本 … 比利時 … 上海分行 九江路A字一號

資本盈餘及未分紅利美金一萬四千萬元

真正老牌HC洋字繡花線新貨到申

本號專運各牌繡花線承蒙各界仕女踴躍惠顧色彩鮮艷洗曬不變久已遐邇馳名刻下新貨又到諸君顧色請認明HC牌之貨庶不致誤分銷處各地洋廣貨店均有代售

總批發所 上海二馬路… 上海大馬路南首錦里同昌線莊 …

中國通商銀行總行廣告

本銀行創始前清光緒二十三年招集商股資本額定規銀五百萬兩實收規銀二百五十萬兩專營定期活期往來各種存款抵押信用各種放款及滙兌等一切銀行業務本埠南北市分行及外埠分支行儲蓄手續便捷利息優厚印有詳章取索即奉如蒙惠顧無任歡迎

上海黃浦灘七號 電話經理室一〇三九 營業室一六一三八 會計室一〇二七八 電報掛號三七七三

火山爆發

地中火力積鬱太多。一旦噴發必成大害。腸胃食物積滯太多。若不清導必成重病。

韋廉士紅色清導丸。藥性和平。効力天然。確有偉大之功。無論男女老幼。不可不備。

各西藥店均有出售

奉贈韋廉士色導樣一

包品丸清紅廉贈 ④

閱報諸君如寄一明信片於上海江西路六十號韋廉士醫生藥局當即奉贈紅色清導丸樣子一包並衛生秘訣小書一冊

⊙劉席上雋語（下）

意之

英士教授之反動秘密公開　胡適之博士言既終。來賓掌聲雷動。重進飲食。席既半。來賓復起至中央照相館攝影。以留紀念。中央居大中華之側。有洞門可通。吾等在三層樓上。攝影室即爲其攝影室。不數武即至其地。彼用電光攝取。以人衆。配光時間殊久。在數十盞明燈之下。擁擠如許人物。一時熱氣蒸騰。汗流如瀋。胡適之先生乃大訂其上海白。囑攝影匠日快一點熱煞快哉者二次。一剎那後。方竣事。衆再入座。索汽水大喝。衆呼熱煞不止。坐未幾。劉英士教授從起致訓詞。語多詼諧而梯突。其首句即自稱爲胡適之先生之反動派。對於胡先生之要求損失賠償。厥加駁斥。謂此爲胡之拜金主義之顯示。勸吾人切弗聽之。其理由以胡先生爲有名之考據學家。今夕何竟找不到區區大中華。損失車費。咎由自取。要求毫無理由可據。繼又言曰。胡先生。你們以後寫字要當心。我卻勸你們千萬勿要聽他的話。因爲律師全靠說謊。才有飯吃。假使大家當心。說眞話。那末隨便什麼案件。錯的自己認錯。律師還有什麼用處。諸君將來做律師。一定不可說眞話。把四川路寫做北四川路。眞是眞正大律師的脾氣。諸君將來很發達的了。…劉先生此言。能以滑稽口吻。道人所不敢道。無怪乎博得一堂之鬨然。掌聲劈拍不止也。一時衆大律師。面面相覷。衆相謂曰。秘密經公開矣。奈何奈何。

▲劉世芳律師談律師制度　劉世芳律師。繼起談律師制度。痛斥目今上海律師之良莠不齊之弊端。擬採用日本之大小律師制度。澄清現在法院及律師營業之積弊。何謂大小律師。意即以律師之資格與程度之高下。爲大小之分。庶幾不致有蹩腳律師濫竽充數之害。繼又陳述領事法權未收回前。臨時法院外國律師出庭之有損國家體面之事。謂東吳法科。尙須繼續昔日以全力研究外國法學之精神。以備將來之用。況學問無國界。欲得深奧之法學。不得不就各國著名之法律比較而研究之也。再次又提出八口之家可以無饑之問題。自述其家庭中之八口。曰。一個我。一個老婆。三個用人。一狗。一貓。還有一個肚裏的人。（按劉夫人將分娩。余等前未得悉。此次劉先生乃自己說出　來遂大鼓掌賀之。）其解決飯碗問題之新法。與胡先生有異曲同工之妙。以篇幅所限。不多贅矣。

▲葛蒸恩博士之中國政治觀　葛蒸恩博士。美國籍。爲教會之聞人。居華已二十餘載。識華文。悉華俗。每與之談。輒以吾愛中國爲言。二三年前。五卅風潮既起。博士痛吾華人之受凌虐。會仗義執言。爲吾華人之屛障。對於審理該案之中外特別法庭。爲南京路上屠殺華人之見證。其同國友朋爲此事而與之絕交者甚多。而博士則欣然自若　其熱心愛吾華人有如是者。博士教吾人倫理學。因身爲教會中人。時以耶穌爲標榜焉。是日。應吾人之請。欣然列席。言談之間。雜以華語。博士亦時以Don't客氣爲應酬。闔座生春。饒有別趣。博士自言素喜華菜。稱爲至味　余隔座華均君。偶以目今中國之政治意見詢。博士對此次北伐成功。甚抱樂觀。又言將來中國之政治首領。當爲馮玉祥將軍。余等乃疑以不能推測爲言、博士年六十。白髮如雪。而精神健全如四十許人。於此可見其內心修養之不可及矣。

東吳大學一怪學生

燕竹

▲大學生自願拖黃包車　蘇州東吳大學學生陳某。素喜親身實習各種職業。曾經親自製售冰洪淋。自爲廚子洗衣工人等。近又忽發奇想。致函市公安局。願拖黃包車。要求註冊。當經批示云。「足下莘莘學子。萬不能與江北同志同驅馳。」陳得函後。意頗怏怏。乃於日前親謁殷局長。謂本人鑒於人生不可無職業。故擬於休息日。上街拖黃包車。習鍊筋骨而博微利。惟要求通令各區。沿途保護。殷氏疑其有精神病。即答以拖黃包車固職業之一。閣下願爲之。當然無人反對。惟通令各區。似可不必。因警察自有保護人民之責。惟余有一言勸告閣下。君以大學生資格。何愁無職業。鍛鍊筋骨。何必取拖車一途。殷氏言猶未盡。陳忽離座告退。悻悻而去。

⊙女子爲何被人輕視

薬華女士

中央大學松江女子中學校。還以學年將終。除照例舉辦各項結束外。並進行志願。興味。喜恨等測驗。調查學生精神上之生活。謀施以相當之教導。測驗材料。多由該校校長汪學珠。教長周尙。訓育主任章皓如。三頭會議而規定。測驗題中最饒興趣者。爲「女子爲何人被輕視」若。是題係該校長之口吻。臨時發問者也。此「人」字。大概指「男人」無疑。然該校一部份男同事。上自主任老爺。下至門房聽差。一見校長女士。輒不勝其戰戰兢兢。敬之。重之。覩於此。男人之人。似又有所限制矣。

是項題目受試者。計初中一年十三人。二年十五人。三年十三人。高師一年十七人。高普二年六人。共六十四人。其結果答案分錄於后。俾代表女子爲何被人輕視之一部分理由。

一、不勇敢　得廿三票
二、虛榮心大　得十九票
三、妒嫉心大　得十四票
四、意志力弱　得廿六票
五、無責任心　得廿三票
六、重男輕女成見　得三十票
七、無自尊心　得廿二票
八、富依賴性　得卅七票
九、舉動不大方　得七票
十、美的誤解　得十三票
十一、氣量小　得九票
十二、不能耐勞苦　得廿四票
十三、尙空談　得三票

⊙黃楚九夢遊十殿

春風

本埠商界鉅子黃楚九君樂善好施。爲滬人所稱道。月來臥病甚劇。兩週前赴西湖養疴。比返上海。病愈烈。不能行動。予婿環伺。以爲危殆。如是數日。昨忽自床上躍起。行動如常人。自起小便。且發囈語。謂汝黃某。本應今日死。因汝行善過多。閻王命增汝陽壽二十九年。語後還臥。鼻息如雷矣。比醒。病若失。惟不能行動如故。即以增壽事。黃詡確於夢寐中往遊十殿。閻有人謂。增汝二十九年陽壽。可速歸。即醒。餘不知也。予婿見其清醒。進以飲食。今日愈矣。閻王迷信之說。近世均已知其必無。而黃君乃親見之。特書之以告今之科學家。（却酬）

⊙新舊五毒

梅珍

重午節。古有五毒。曰長蛇。曰蜘蛛。曰蟾蜍。曰蜈蚣。曰守宮。今則又有新五毒焉。其情狀與古有之五毒正相若。爰述之。

帝國主義者。日作吞象之想。而猶口蜜腹刀。日言親善。首鼠兩端。乃如封豕之長蛇。

軍閥以其遺傳之封建制度。負其一隅。收吸無辜人民之膏血以自肥。乃如張網於簷棟之蜘蛛。

共產黨徒。創爲搗亂之論。不遂則殺刦掠奪。無所不爲。事發。則竄匿無蹤。乃如射影含沙之蟾蜍。

土豪劣紳。柔媚無骨。鑽營能手。而更能利用其爪牙。以箝螯人民。失勢則斂。得勢則張。乃如死而不僵之蜈蚣。

土匪盜賊。假名軍隊。依草附木。嘯聚山林。民畏如虎。從而勦之。則復他竄。乃如假名壁虎之守宮。

重午日大家小戶。焚蒼朮。掛蓬艾。曰。除五毒也。今乃有新五毒焉。用何術以除之乎。曰。三民主義與建國大綱。

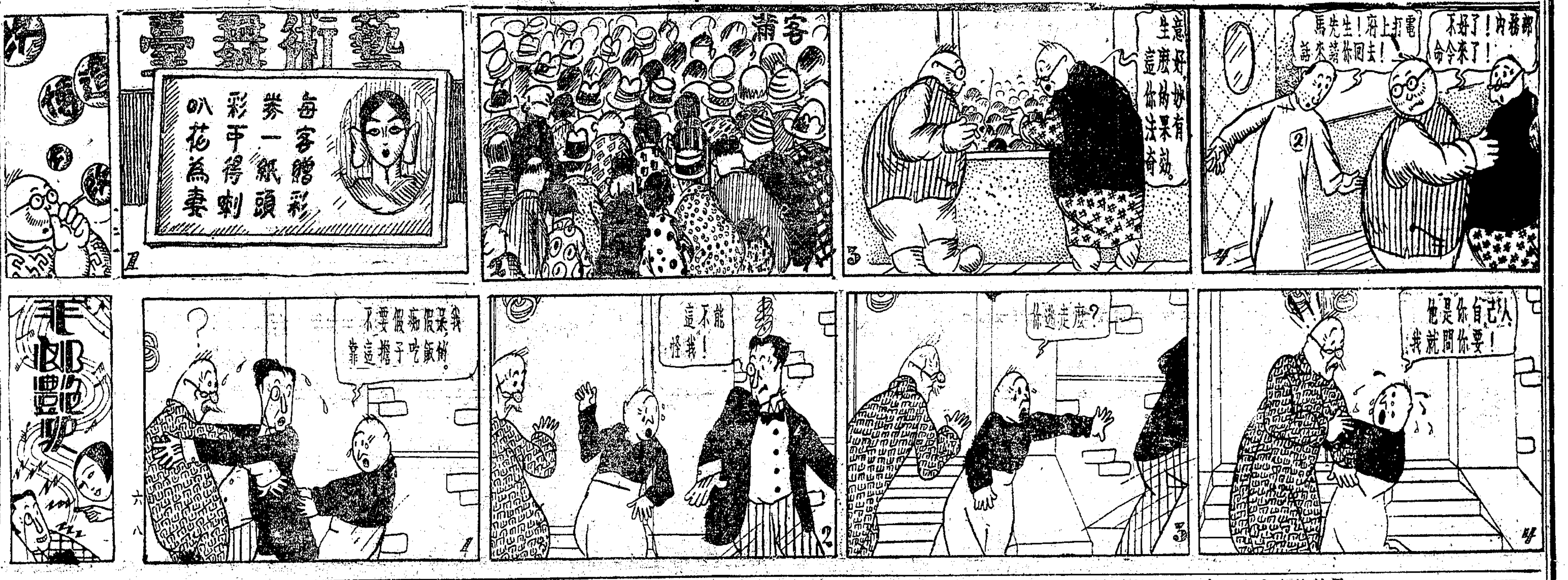

百齡機
補血 生精 健胃
有意想不到之效力
男 女 老 幼
人人相宜

影戲場

⊙「悲憤」與「悔恨」的表現

松濤

「悲憤」與「悔恨」。從字面上看。似無多大的差別。若從字義上推敲。却截然不同。譬如一個人在不自覺之中。受了人家的陷害。並得困苦艱難。無法擺脫。想起那人的陰險詭詐。同時又感到自家身世的可憐。這時的情緒。便是「悲憤」。倘然知故昧。或因躁怒太過。幹下惡事。到了最後。只落得身敗名裂。社會上無立足之地。追憶往事。痛哭失聲。這時的情緒。便是「悔恨」。這「悲憤」與「悔恨」二種情緒。倘是自動的流露。定有好些不相同的狀態。如果我們本身上並無值得「悲憤」或「悔恨」的事。卻硬要表現這二種情緒。委實極難。因爲很容易混而爲一。沒有淸晰的判明。從昨天起。在中央大戲院公映的「淸宮秘史」片中。便有這二種情緒的表演。一是周文珠扮的伶人之妻鳳英。在親王府中演劇。親王愛上伊。定下詭計。把伊留在府中。再用強迫的手段。要破壞伊的節操。但伊始終堅拒。後來伊知道不能脫身。便咬破手指。寫血書一封。暗託宮女交給伊的丈夫。周文珠表演這滿臉悲憤的神情。唯調恰到好處。面部的表情。四肢的動作。以及全體的姿勢。使人一望而知是「悲憤」。不是「悔恨」。一是王元龍扮的伶人王小樓。在前線塞墩的時候。接到他妻子被親王逼死的噩耗。同時他的鄰居朋友們。怪他不該要求官。都咒罵他。和他斷絕交誼。他受了這番激刺。也覺悟實是自家的罪惡。不由得目瞪口呆。面部肌肉。似已死去。兩手摸取桌上物件。亂抓亂撕。全體的神經系。分明都被這「悔恨」的情緒所麻木了。王元龍這一番表演。極其深刻動人。神情動作之間。似挾有偉大的力量。直鑽入觀衆的心胸中。而且他所表現的。分明是「悔恨」。與周文珠表現的「悲憤」。絕對的不同。惟老手纔能如此啊。

⊙戰海情波之我見

永

前日起。卡爾登影戲院開映戰海情波。爲英國英國公司之新出品。該片在歐美曾轟動一時。開映歐月。歷久不衰。吾國聞名久矣。爰於八時半驅車至該院。則已滿坑滿谷。幾無隙地。幸院內設有冷氣洞。頗覺涼爽。國府要人如譚延闓蔡開鑫等。均在座。該片爲歐戰時求特蘭戰爭實史之價值。初爲法俄與德宣戰　英吉利旋亦牽入戰渦。英德大戰艦開赴前敵。魚貫不絕。多至百餘艘。開戰時片之新紀錄。佐以雄壯之音樂。不啻置身戰區。精神爲之一振。交戰時砲彈橫飛。硝烟滿佈。驚心觸目。不幸德之大巡洋艦被毀。全艦戮千人。同與波臣爲伍。平添無數香閨夢裡人。又令人感慨無已。德潛水艇不甘屈伏。自行炸毀。慷慨激昂。令人嘆服。閒以上諸幕。均完全眞境。蓋在歐戰時實地攝取者。事實爲一德艦長與一英婦。結爲伉儷。艦長因爲於職守。不能與婦常敍。致婦冷寂寡歡。時有一英艦長乘機獻媚婦前。婦幾爲所動。嗣德艦長出發前敵。婦念之篤。及聞艦長殉身。一慟幾絕。遂立志服務於紅十字會。及戰事平。乃與一屢立功勳之英艦長結爲夫婦。綜觀全片。美不勝收。情節既佳。復有猛烈之歐戰襯托之。誠佳片也。

⊙消滅五毒新方法

胡飛霞

何以謂之毒。舜是一件害人之物。既能害人。即當消滅。凡世所生存而爲民害者皆可殺。此吕黎語也。方今我革命軍興。義師到處。旨在廓清寰宇以肅妖氛。此消滅五毒之所由作也。方法云何。試臚列之。

蜈蚣　朱首百足。儼然赤化。蟲踏有飛蜈蚣者。能起翅騰空。翩翩乎塵埃上下。毒人於千萬里外。如不速除。爲吾民害。永無窮期、是用菖蒲爲劍。一試鋒芒。其利無比。堪比干將。一揮出鋏。此毒消亡。

蛇　蛇爲至毒。中者如麻。比之土豪劣紳。聲勢堪誇。蛇蝎心腸。武斷鄉曲。其毒傳播。無怪壯夫斷腕。古法有中蛇毒者。用藜藿消磨。得以不死。然不能防患未然。猶非善策。是宜搗其巢窟。傾其室家。使其勢不能用。聲不敢張。不消其毒。毒自消亡。

壁虎　壁虎壁虎。跳踉亂竄。望而生厭。比之僕奴。高踞東壁。二目眈眈。欲思吞噬。若不速除。流毒無極。是宜保我牆垣。守我地土。欲強佔據。用硫磺大砲。轟其巢址。毀其完卵。人同一心。毒有何懼。

蝦蟆　蝦蟆蝦蟆。鳴聲哇哇。公乎私乎。彼不自知。觀其形勢。類是綠林。又似尸位素餐。虜靡冗員坐食。耗世生產。亦爲毒物。是宜剝其皮膚。抽其筋骨。如此消毒。毒自斂跡。

蜘蛛　蜘蛛身黑。形圓如蟹。其毒散佈。猶同妓女。八卦蛛絲。妓女之迷魂陣也。碧蟬青蠅。蕩狎青年之浪跡也。一觸其網。掙脫不得。必使命盡脂窮。始可告已。昆蟲無知。人豈無恥。是宜警告官廳。嚴加取締。猶如竿挑蛛絲。無使棲止。此方消毒。誰云非是。

知名雕塑 維納司銅像（二）（三）

法國茂里海撰　亦庵天笑同譯

我道。還指環眞好看。但是有了這些鑽石。便不免減損了些他原有的風格。他笑着說道。噯。有了鑽石更好看呢。還上面的鑽石。您不要小看他。價値一千二百佛郎咧。這指環是母親給我的。在家中相傳。已經很久遠。一是武士時代的東西。本來是我的祖母。從伊的祖母傳下來的。至於製自何時。那惟有上帝知道了。我道。巴黎的禮俗。結婚時所贈指環。却是簡單的兩種金屬合製之品。如黃金和白金。如您手指上所戴的那一枚。便是最合式的了。這一枚有了兩隻手形狀的雕工和許多鑽石。大約戴不上手套呢。他道。噯。阿爾楓士夫人對於這一層。伊自會設法的。我想伊自然是一樣地喜歡這指環。不以其大爲嫌。有一千二百個佛郎。套在一隻指頭上。那眞是開心的事啊。他說到那裏。又察陋地看他指上戴着那一枚光身的指環道。這個小指環呢。是我在巴黎一個節日。有個女人送給我的。兩年前我在巴黎時。怎樣消遣。呀。那地方眞是人生行樂的所在。他說着。又愁然歎息了一下。那天我們要同新娘的父母聚餐。便乘了一輛四輪車向那邸第去。雖伊爾鎮大約四哩半。我以男家朋友的資格。同他們相見。很承他們的歡迎。聚餐和談話的事。我不必細敍。尤其是談話。我的份兒很少。阿爾楓士先生同他的未婚妻並排着坐了。每一刻鐘。他終要附伊的耳朶說一句話。伊呢。很難得把眼睛擧起來。每當伊的未婚夫向伊說話時。便羞怯怯的臉紅起來。但是答話時。却又很大方。派加列小姐的年紀十八歲。伊的柔和溫婉的體態。同伊的未婚夫的偉岸強碩多骨頭的樣子。放在一起。恰好成個反襯。伊不僅是可人。簡直有迷人之美。我歎羡伊容語的自然和大方。伊的愛說玩笑裏頭。却絕無一點惡意。這又不禁令我聯想到我的居停主人的銅像。我們同派加列家人告別時。我自己想道。一個如此可愛的女子。因爲有了錢。以至給一個不値得匹偶的的男子來同伊訂婚。這是一件何等不幸的事啊。在回到伊爾鎮的歸程中。覺得沒有什麼話。可同裴里荷律夫人說。倘然歎着不同伊說話。又似乎失禮。於是我向伊說。你們這裏露西郞八意志堅強夫人。在星期五日擧行婚禮。還是何等事。我們巴黎人。就比你們多迷信。沒有人敢在這天行婚禮的。

有志繪畫者不可不備
原稿影印足本仿大
芥子園畫寶
再版特價

偵探小說
孰死吾夫
一名離奇慘殺案
張儻儻先生著　胡旭光先生繪
情節離奇。曲折玄幻。有出神入化。石破天驚之妙。讀之令人拍案叫絕。誠爲偵探小說中最精警突兀之傑作。繪圖尤精細。全書一冊。計三萬餘言。定價四角。特價對折二角。外埠郵票通用。寄費加一。掛號另加五分。原班回件。
上海四馬路東華里
人心書局印行

感謝神針
張東山

廉價大部叢書
博古齋書店

美容寶鑰
美容丸　白潔素　拔毛藥　生毛藥　白髮藥　赤鼻藥　瘦身丸　催睡藥
外埠代售處
亞洲西藥局啓

補血壯陽片
生殖自療器
痔瘡治療器
橡皮月經帶
節育避毒器
愛神藥膏
小兒衛生方便袋
筋骨瘋痛片
梅毒瘡膏
治淋內服片
健胃片
自來奶藥
狐臭藥水
百靈藥社

諸君閱報至此請虔誦
南無阿彌陀佛
南無佛　共指成佛道
當獲現世十種功德
此頁紙印有佛號　務請敬惜　不可褻瀆

商業新聞

▲今日有麥粉一萬餘包運津、
▲香港裝來檀香一千餘件、
▲大連荳子荳餅二千噸進口、
▲法國絲織品及呢絨有一百餘件到滬、
▲印棉有五千餘件到滬、
▲長江白荳到六百包、烟葉到一百三十件、
▲今日源來·炳昌·同福和·鴻福永·日興等海味號家開盤貨、以胡椒·西國米·其菜·居多數·次推魚翅·魚皮·淡菜·海參·蝦尾·吐番等、
▲泉州訊、新元紅枝本屆結實頗盛、約旬後登場、

◉星期日厘拆市面岑寂

昨值星期日、各方面交易既淡、而銀行又復循例休業、故市況異常冷僻、厘價早市爲七錢二分一厘半、午市爲七錢二分一厘七毫半、銀拆早市八分、午市一錢一分、銀行無收解、錢莊做開匯劃票欵、早市五十五萬二千、午市四十七萬、鈔票早市四萬、午市十四萬、袁幣早市九千、午市一萬八千、客路仍由大連裝去四十萬、小錢莊做開江南小洋、早市爲六錢一分、午市爲六錢一分一厘半、廣東小洋、早市爲五錢八分七厘七毫半、午市爲五錢八分七厘、銅元四百十一千、較前日微縮一千五百文、

◉金市跌風稍歛

昨日金業交易所營業時間、向例定爲上午十一點至十二點止一小時、金市跌風似歛、蓋大條雖長、美銀價略大、人心似堅、物品開盤猶大、初開反高數錢、時又跌去六七錢、往後互有高低、其間曾漲起一兩零、最後復見小回、市況恍惚不定、同業並無巨數出入、廣幫稍有售出、恊興·順利則已買進、八月份開盤三百四十五兩七錢、計加六錢、時由四十五兩九錢、回至五兩二錢、未幾加上一兩、爲四十六兩二錢、至十一點一刻、因有人售出、遂小至四十五兩三錢、忽因買方見夥、僅隔十分鐘、即已好起一兩、十一點半後爲四十六兩四錢、但多頭方面以價既大、遂可脫手、檯面上供過於求、驟然修削一兩、迨午時收市爲三百四十五兩四錢、較前日計漲三錢、所謂大跌小回頭、一小時間最大價三百四十六兩四錢、最小價三百四十五兩一錢、計有一兩三錢上落、物品開出三百四十五兩五錢、收市三百四十五兩四錢、查此週中最大價三百五十五兩二錢、最小價三百四十四兩七錢、相差十兩零五錢、近來市況漲落至鉅、令人殊難捉摸也、

◉大條與美銀俱長

昨爲星期日、海關賬中外各銀行西商等均休假、國內外匯兌并外股等概無市可紀、惟大條銀由倫敦電訊、近期長一二五、遠期長一二五、同爲廿七辨士三七五、中印買進、售出鮮少、市平、美銀價長一二五、計五角九分八七五、英對美匯四元八角七分八一二五、美對英四元八角七分八七五、均大零六二五、日英一先令十一辨士九三七五、未更、日美四元六角半、除零六二五、英滬二先令八辨士八七五、長二五云、

◉上週九六飛漲七元一角

▲其他亦見堅俏…期現成交約逾九百萬元

上星期本埠證券市場始開做續發二五國庫券期現貨買賣、市面情形大有生氣、蓋一般人以續發二五之正式開拍、對於債市頗感興趣、投資較前增盛、查上週除週五因端節停市外、餘日均照常開出、現貨如九六公債續發二五及二五等、每日進出均頗活動、惟整理債以市上流通頗稀、成交獨甚清、計全週成交總數逾六十九萬零三百元、比前星期增十餘萬元、中九六公債二十四萬五千元、二五國庫券二十九萬四千四百元、續發二五國庫券二十四萬一千三百元、其他之七年·整七·金融·整六等共計不及一萬元、期貨市面大致亦佳、惟週二僅開出一百餘萬、爲較清、餘日約各有八十餘萬元、內整六市面最旺、七年僅及整六之半、續發二五以係初開、成交無多、計整理六厘六月期二百零二萬五千元、七月期二百九十三萬五千元、七年長期六月期九十七萬五千元、七月期一百五十二萬五千元、續發二五六月期三十四萬元、七月期四十六萬元、至上星期間各債價之趨勢、因北方大局底定、統一漸成事實、使團已允撥解關欵、國府財部召集之經濟會議、與全國財政金融及學者討論解決金融及公債等諸大端、上週六適行開幕、市上各方人心、陡增好感、對於債市前途、頗用樂觀、以爲在昔不及解決諸問題、至此不患不能解決、故投資買進增盛、市面以需要勝於供給、債價漸行抬高、查一週間各債價之變動經過「七年以價已甚高、多方大戶、態度鎮定、賣方似已缺貨、亦無多額拋出、故價非常沉定、每日盤旋甚穩、上落微細、計全週僅有一元數角變動、較前星期六月期好二角半、七月期漲七角、整六以價較低、遂爲投資者所注意、對之買進甚力、其價除週二立定、週末微跌外、餘日均步步上漲、勢甚純一、計全週上落約逾三元、較前週現貨續漲一元六角、期貨則上漲約逾二元七角、二五及續發二五、亦爲利息優厚、市上需要仍極盛、其價已逐漲無可漲之地、計全週約有一元左右變動、較前週二五現貨續漲八角、續發二五比前週略復好起二三元、又九六價飛漲達七元一角、金融整七較前亦無不向漲、蓋上週各債價之趨漲、已成爲一致之趨勢也、默察前途、已較前爲樂觀、茲將上週間各債價高低漲落統計列表如後、（單位元）

債別	期或現	最高	星期	最低	星期	差額	漲跌
整六	現貨	[illegible]	一	[illegible]	一	一·三〇	漲一·[illegible]
整六	六月期	六八·〇〇	六	[illegible]	三	三·九〇	漲三·一〇
整六	七月期	六八·八〇	[illegible]	[illegible]	三	三·〇〇	漲三·[illegible]
七年	現貨	[illegible]	[illegible]	[illegible]	六	……	漲二·〇〇
七年	六月期	[illegible]	[illegible]	[illegible]	三	一·〇〇	漲〇·二五
七年	七月期	[illegible]	六	[illegible]	[illegible]	一·二五	漲〇·七〇
續二五	現大票	八一·二〇	[illegible]	七八·八〇	二	二·四〇	初開做
續二五	現小票	七九·五〇	一	七七·五〇	二	二·〇〇	初開做
續二五	六月期	八一·〇〇	六	七九·一〇	三	一·九〇	初開做
續二五	七月期	八一·四〇	六	七九·三〇	二	二·一〇	初開做
二五大	現貨	五九·三〇	[illegible]	五八·三〇	四	一·〇〇	漲〇·八〇
二五小	現貨	五七·九〇	六	五七·四〇	二	〇·五〇	漲〇·八〇
金融	現貨	八五·〇〇	六	八五·〇〇	六	……	漲一·二〇
九六	現貨	二六·三〇	六	一九·七〇	一	六·六〇	漲七·一〇
整七	現貨	六七·〇〇	二	六七·〇〇	二	……	漲二·〇〇

▲附註 右表續二五係指續發二五國庫券言

◉工潮將平絲銷仍淸之週訊

▲滬埠洋莊絲銷仍停頓 上週中本埠洋莊絲市以歐美市場蘇絲廠銷仍滯、價昂、日本一釐可望豐收、日絲開價益㢘、歐美綢廠仍側重日絲、華絲歐銷之疲滯、遂於極點、實爲歐戰後未有之悲觀、加以滬埠各絲廠工潮相持、將屆半月、華絲商態度消極、現雖工潮將平、今日有復工之望、然歐美絲銷不起、日絲競售益力、洋莊絲市一時仍乏轉機之可能、上週中祇內地綢廠乘機購辦黃白廠經現貨、奈成交有限、行市平疲云、

▲海外華絲價明堅暗疲 （紐約）上週美綢廠雖日絲經成交仍不寂寞、華絲沉寂如故、絲價堅挺、價尚平定、（里昂）上週里昂市場華絲實銷仍覬望、淡滬續長、絲價明堅暗跌、（英印）英綢廠前拋之高等滬廠經、上週中運去百餘包、期貨雖有進胃、奈滬廠因工潮不敢承拋、絲價堅穩、印度粗白絲仍有需要、新貨已拋開、絲價穩固、（橫濱）日絲商以一釐可望豐收、廠價競銷、不遺餘力、期現絲經續呈疲勢、各有一二十日元之跌度、茲將上週末海外市場華絲市價列表於下、（紐約每磅價·單位金元、里昂每基羅價單位法郎、）

絲別	紐約	里昂	絲別	紐約	里昂
高等滬白廠經	六·四五	三四〇	上等乾經	三·七〇	三三〇
上等又	五·五三	三三〇	中等又	三·六〇	三二〇
中等又	五·八〇	三三五	下等又	三·九〇	三一〇
下等又	五·六〇	三二八	上等大經	三·三〇	二九〇
上等黃廠經	四·三六	三二〇	上等白絲	二·八〇	二九〇
上等川黃廠經	四·四七	三一〇	下等里白	[illegible]	[illegible]
上等八兩灰經	二·三〇	三〇〇			

◉上週茶市紅綠均跌

上週開本埠洋莊茶市、大勢續呈疲軟之象、全週成交祁門·寧州·溫州·等路紅茶、及路莊·土莊·平水·等路綠茶、總計二萬三千三百五十七箱、較之前週增銷一千六百六十四箱、紅綠各茶市盤、一律趨跌、市上空氣、均呈黯淡、蓋當此新茶上市、正當旺盛之秋、華茶屬望之俄國協助會、始終抱定非廠不購態度、實爲現市之重大打擊、祁寧紅茶、上週英莊行家、祇銷去數百箱、俄莊對於祁茶、前數週業已買進二萬餘箱、將告足額、故上週該莊祁茶、進胃頓形減色、而一意搜辦寧州及花香等茶、但市盤均較前週見跌三四兩至六七兩不等、至路莊土莊綠茶、以珍眉貢熙兩項爲主要貨品、上週屯溪珍眉到貨最旺、法莊去路尚不寂寞、惟摩洛哥來電、多嫌價貴、行家咸持觀望態度、貢熙綠茶、上週已由白頭莊瑞昌美昌等行開盤、鎮源東鄉貨價開七十八兩、屯溪貨價開七十兩、週末俄國協助會亦起而辦、開盤自六十二兩至六十六兩、其餘針眉·蝦目·秀眉·蕊眉·等貨、市勢均無重大發展、售開盤價、亦較前週見跌二三兩、湖州平水綠茶、盆形疲滯、大勢一項、全週祇銷去三千箱、價開四十兩零五錢、茲將上週成交箱數及存底列表於下、

（一）成交數

茶名	箱數	茶名	箱數	茶名	箱數
珍眉綠茶	六、一七三	祁花香末	二、一二三	白琳紅茶	三五
針眉綠茶	一、四三〇	河口紅茶	二七四	寧州紅茶	一、九三四
蝦眉綠茶	四〇七	平水綠茶	二、一三二	寧花香末	三五三
秀眉綠茶	二二三	貢熙綠茶	七二二	寧花香片	七二一
祁門紅茶	一、六九六	蕊眉綠茶	三六		

（二）存底數

茶名	箱數	茶名	箱數	茶名	箱數	茶名	箱數
路莊	一四、六九九	平水	三三、六九九	工夫	六六、九六六	土莊	六六、二三三

◉蕭山夏繭行端節已停秤

蕭山東鄉龕、南鄉臨浦、西鄉長河等繭行、自夏曆四月二十八日二繭開秤以來、迄已週餘、至端節日即行停秤、繭價初定三十六元、繼定四十元、繭身甚好、惟來貨有限、據各繭商云、今庚夏繭身份較春繭優厚、繅絲數量亦不減輕云、

◉美棉激漲四五十磅音

▲現貨已跳至二角二分關外

昨日美棉因雨水過多、收穫情形不利、市況堅昂、計期貨漲四五至五十四磅音、現貨漲四十五磅音、英棉期貨漲三至六點、現貨漲十點、埃及棉現貨漲十點、印棉初隨美漲、後因多頭了結回疲、計平果爾近遠期漲一羅比、奧姆辣近遠期漲二羅比、白羅溪漲一羅比、遠期不動、原電錄左、（二十三日電）

美棉		比上日	英棉		比上日
七月期	二一·七三	漲〇·五六	七月期	一二·〇二	漲〇·〇三
十月期	二一·九一	〇·五四	八月期	一一·八四	〇·〇六
			十月期	一一·二六	〇·〇四

◉上週漢標市氣驟漲

▲惟現貨異常沉靜

棉花實銷、在上週間依然清淡、良以廠商印棉購定充足、所需甚飽滿、無探辦華棉之必要、因之市上現棉生意異常沉寂、故一部份人心看低、但美棉趨勢堅挺、市盤日漲、故現棉交易雖無、然新棉市氣見昂、較隙棉爲佳、一般投機家以美棉頻漲、將遠期購進、額數甚巨、買方態度堅昂、始終不肯放鬆一步、日商亦觀望不辦、至各路來源日減、漢路亦不旺、交易所期棉週初平平、中途以外市轉漲、空方抵補、市氣驟漲、近月漲四五錢、遠月漲七八錢、全週成交計十三萬八千九百担、行號進七千九百四十担、陝西花八百件、姚花三十包、廠商祇進二千一百担、碼頭上來源祇陝西花八百件、姚花三百二十五磅音、印度棉漲十六羅比、茲將廠商行號買去數及市價分誌於後、

	現貨		埃及棉	二·七五	漲一·〇〇
一月期	三·三六	〇·四三	平果爾	二三·九二	漲一羅比
三月期	三·六〇	〇·四七	奧姆辣	二四·二八	二羅比
十月最高	三·五三	〇·三九	白羅溪	二五·八九	一羅比
十月最低	三·九九	〇·三三	遠期	二五·四六	不動

廠商進	最高價	最低價	成交數	期限
靈寶花	四四·二五	四三·七五	五〇〇件	現貨送廠
河南花	四〇·七五	……	一〇〇〇件	現貨送廠
行號進				
陝西花	三八·〇〇	三七·五〇	二二〇〇件	現貨棧交
餘姚花	三五·四〇	……	二〇〇包	現貨棧交

◉上週紗市略形活動

▲市盤期現各漲二兩

棉紗實銷當週初漸露活動之狀、各路交通、次第恢復、人心因之轉佳、衆之各方地頭上積紗奇枯、預料諸幫均有發展之可能、惟長江一帶、以銀根未鬆、購辦未見踴躍、受其影響匪淺、嗣以美棉向漲、各帮亦被激動、市上實銷益覺暢達、而廣帮購去粗紗甚旺、內地帮以蠶事已過、略有交易、然農事工作尚在忙時、故大量交易仍難實現、北帮亦稍見發動、惜購去均係日紗、據云暗中購去包額頗巨、價格及星額因秘而不宣、故無從查確、其他各帮均聊零星、查全週各帮買去統計四千九百九十包、行情二十支十六支紗均漲一兩五錢、交易所期紗市況略有生色、因外面實銷漸有發展之狀、實方抵補較前踴躍、廠商開出二千包、大阪三品紗漲三四元、包、廠商開出二千包、大阪三品紗漲三四元、茲將各帮買去之額量及帮口分誌於後、

帮口	包額	帮口	包額	帮口	包額
內地	六〇〇	野雞	三三〇	江西	三三〇
寧波	八〇	長沙	一〇〇	廈門	一四〇
廣東	一、八〇〇	蕪湖	三〇〇	福建	一七〇
汕頭	一六〇	安慶	一〇	同業	一、〇〇〇
漢口	一三〇				

帮口	包額
雲南	八〇
烟台	一〇
牛莊	三三〇
四川	三〇

◉英鋼板走銷漸形活潑

昨星期日、五金交易較爲寥少、惟英鋼板五厘與七厘半二種花色之勢、天津·青島·廈門各帮均有辦志、故冷落之市面、頗有漸形活動之勢、開價一層、綠實際大宗買賣不多、故仍鎮定、計五厘開五兩五錢、七厘半四兩六錢半、一分以上間無開出、其價統花色開四兩五錢、三角鐵新洋元、竹節鋼·白鐵板·烟皮鐵等均有交易、但市況無甚變遷云、

◉號家桂圓將烘焙存貯

桂圓多時無到、號貨陸續開出、存貨雖已有限、開現値霉雨連朝、各號未售之貨、將一律過焙、以免變壞、惟焙後成本、勢必加大、故預料夏季動銷時、當有轉漲之望、且各行存底開亦不多云、

◉天雨影響煤斤交易

時屆霉汛、又逢朝天雨、煤斤舍受水濕頗重、若提取現貨、頗爲吃虧、故日來浦東各碼頭之提取現貨者、日見減少、而市場交易、因之亦界常淸淡、昨市場上統計成交現貨祇三百十餘噸、棧單交易、亦祇六百三十餘噸、故各貨市盤、均呈疲勢云、

◉霉汛中雨衣布走銷特暢

時屆霉令、天雨綿綿、象皮雨衣布走銷漸見活動、津帮及本街門莊家與洋服裁縫帮等、均有買口、走銷較之節前爲暢、其中毛面漸貨象皮裡者、更爲暢旺、蓋近日各門莊主顧現定裁製與料者甚夥也、藍色及元藏等需要特旺、灰駝色較爲稍淡、厚貨若羹單面開水美·毛面·紗貨·絲光條等雖有問訊、而成交則仍不多、故售盤仍不能起色、現寶豐雙面開水美一律售三兩八錢、單面爲三兩三錢、零剪稱洋五元一角、現成或定製雨衣一件、須洋二十元、又元藏毛面象皮裡銀格子薄雨衣布、統售二兩三錢及二兩四錢、拆正照如五分、現成定製雨衣一件須洋十四元、最便宜者帽子亦可在內、大牛帽子尚須零加也、

◉南北米市仍難見佳

▲滬南 昨日各路到船因風雨不息、到者祇十餘號、市上交易、常蘇二帮鮮貨稻釐活動、行情凝定、晚稻銷場仍頗、即將停頓之包胃、客帮亦有探辦、選高動去三百石左右、但稍次之貨、厲被跌落、泗涇松江薄稻、寧帮走化尙暇、市形盤旋之局、洋杜尖及客尖本街胃口寂寞、行情繳小數分、同里北坼等稻、隨到隨空、價無榮辱、斛開船廠貨共一千四百餘號、

▲滬北 昨因天雨連綿、交易異常淸淡、早晨見市人數不多、市面白粳中次末動、高貨小去角許、薄稻及早稻無甚上落、惟杜尖交易尚好、價格平穩、洋埠尖無榮辱、變元絲要進胃、市面獨秀、客尖來源仍不見暢、昨日到船駛進碼頭者僅十數艘、因河道擁阻不能通行、西路船隻皆停泊野雞墩附近、以待上潮時乘水湧開駛、故新開橋畔重船較前減少云、

本埠市價表

◉銀洋錢市

類別	早市	午市
洋厘	七錢二分一厘半	七錢二分一厘七毫半
銀拆	〇·〇八	〇·一一
江南	六·一〇	六·一一五
廣東	五·八七七五	五·八七
銅元	四一一千	四一一千
衣牌	[illegible]	[illegible]
角坯	[illegible]	[illegible]
貼水	[illegible]	[illegible]

交易所

◉金業（八月份標金）

前市開盤	三四五·七	又	三四五·九
最小	三四五·三	最大	三四六·四
又	三四五·二	收盤	三四五·四

◉證券物品 標金（標電九七八標準）

八月期開盤	三四五·五
最高	三四六·四
最低	三四五·一
收盤	三四五·四

◉外幣 ▲各票（單位元）買價 賣價

	買價	賣價
英金票每元	[illegible]	[illegible]
美金票每元	[illegible]	[illegible]
法郎票每元	[illegible]	[illegible]
新加坡票每元	[illegible]	[illegible]
香港票每元	[illegible]	[illegible]
老頭票每元	[illegible]	[illegible]
花旗票每元	[illegible]	[illegible]
英金票每元	[illegible]	[illegible]
呂宋票每元	[illegible]	[illegible]
印度票每元	[illegible]	[illegible]
漢口票	[illegible]	[illegible]
交通	[illegible]	[illegible]

◉上週紗布交易所登賬價格表

順手十六支棉紗（人鐘標準）

月期	星期一	星期二	星期三	星期四	星期五	星期六
六月期	[illegible]	[illegible]	[illegible]	[illegible]	端陽節無市	[illegible]
七月期	[illegible]	[illegible]	[illegible]	[illegible]		[illegible]
八月期	[illegible]	[illegible]	[illegible]	[illegible]		[illegible]
九月期	[illegible]	[illegible]	[illegible]	[illegible]		[illegible]
十月期	[illegible]	[illegible]	[illegible]	[illegible]		[illegible]
十一月期	[illegible]	[illegible]	[illegible]	[illegible]		[illegible]
棉花（漢口細絨標準）						
六月期	[illegible]	[illegible]	[illegible]	[illegible]		[illegible]
七月期	[illegible]	[illegible]	[illegible]	[illegible]		[illegible]
八月期	[illegible]	[illegible]	[illegible]	[illegible]		[illegible]
九月期	[illegible]	[illegible]	[illegible]	[illegible]		[illegible]
十月期	[illegible]	[illegible]	[illegible]	[illegible]		[illegible]
十一月期	[illegible]	[illegible]	[illegible]	[illegible]		[illegible]
本所股	[illegible]					

◉上週上海證券物品公定市價表

順手十六支棉紗（飲馬標準）

月期	星期一	星期二	星期三	星期四	星期五	星期六
六月期	[illegible]	[illegible]	[illegible]	[illegible]	端	[illegible]
七月期	[illegible]	[illegible]	[illegible]	[illegible]	午	[illegible]
八月期	[illegible]	[illegible]	[illegible]	[illegible]	停	[illegible]
棉花（漢口細絨標準）					市	
六月期	[illegible]	[illegible]	[illegible]	[illegible]		[illegible]
七月期	[illegible]	[illegible]	[illegible]	[illegible]		[illegible]
八月期	[illegible]	[illegible]	[illegible]	[illegible]		[illegible]
十月期	[illegible]	[illegible]	[illegible]	[illegible]		[illegible]
十一月期	[illegible]	[illegible]	[illegible]	[illegible]		[illegible]

◉米市

滬南：河市 頂粳 [illegible]、中關 [illegible]、又 [illegible]、常帮羊尖 [illegible]、周莊杜尖 [illegible]、又 [illegible]、同里白粳 [illegible]、新昌早稻 [illegible]

滬北：陳海福 [illegible]、殷小五 [illegible]、吳興以 [illegible]、吳叔高 [illegible]、錢阿和 [illegible]、顧阿和 [illegible] ▲薄稻 陸福生 [illegible]、錢掌法 [illegible]、楊金祥 [illegible]、金雲元 [illegible]、謝廷舜 [illegible]、王子林 [illegible]、周阿根 [illegible]、鄒春培 [illegible] ▲杜尖 [illegible]、協順記 [illegible] 又 [illegible]、義仁記 [illegible]、又 [illegible] ▲羊尖 ……、江南四號機 [illegible]、湖南稻米 [illegible]、又 [illegible]

◉雜糧油荳餅

▲雜糧 公會開之價 件數

別	價	件數
生油	[illegible]	[illegible]
輪運油	[illegible]	[illegible]
荳油	[illegible]	[illegible]
大連餅	[illegible]	[illegible]
光連餅	[illegible]	[illegible]
牛荳油	[illegible]	[illegible]
荳油	[illegible]	[illegible]
上午開盤	[illegible]	[illegible]

◉豆頭 每石

九二號雜	四二〇
九二號雜	四二〇
十一號雜	四五〇
十二號雜	四五五
十三號雜	四五〇
十四號雜	四五〇
十五號雜	四六五

◉五金

▲新鐵絲 ▲新鉛絲（價格 [illegible]）

◉煤市

香港煤、肥前煤、松浦煤、岩屋煤、三菱煤、新手統、撫順統、金針統、高福統、紅手統、大統…（價格 [illegible]）

◉煤油（單位元）

美孚、老虎牌、亞細亞、元寶牌、光華牌、德士古…（價格 [illegible]）

◉呢絨

英、美、法呢絨各種（價格 [illegible]）

▲又鐵釘 以上絲光條及羽紗嗶嘰價折扣、以上均係洋行價

◉肥皂洋燭

甲字球	[illegible]
地球	[illegible]
地心	[illegible]
馬牌	[illegible]
鷄牌	[illegible]
金牌	[illegible]
變光	[illegible]
水月	[illegible]
地球	[illegible]

旅行一覽表

◉滬寗段

◉上行車

（上海開、南京開、蘇州開、無錫開、常州開、鎮江開、丹陽開、崑山開、安亭開、南翔開等各站開車時刻表：上午、下午各次快車、慢車、特別快車、夜快車、區間車）

◉下行車

（南京開、鎮江開、丹陽開、常州開、無錫開、蘇州開、崑山開、安亭開、南翔開各站開車時刻表）

滬杭甬鐵路滬杭段

◉上行車

（上海北站開、上海南站開、松江開、嘉善開、嘉興開、硤石開、長安開、杭州開、閘口開等時刻表）

◉下行車

（閘口開、杭州開、長安開、硤石開、嘉興開、嘉善開、松江開、上海南站到、上海北站到等時刻表）

凡車上有★符號者係與滬寗車接

◉輪船出口日期

（北京、新寗、天津等各輪船出口日期、往天津、青島、大連、烟台、長江、寗波、溫州、福州、廈門、汕頭、香港、廣州、日本及外洋等埠；招商、太古、怡和、日清、大來、美國郵船等公司）

◉輪船進口報告

六月廿四日進口

（新北京、新寗紹、新寗興、江天、利生、大慶、江和、興和、成記等輪自寗波、青島、牛莊、長江、汕頭、烟台、福州、天津等處進口；太古、招商、怡和等公司）

北京稅務專門學校招考廣告

本校現定於陽歷八月十日及十一日在北京上海漢口廣州四處招考、志願投考者、須於七月十五日以前、就近函寄北京本校、或上海江海關稅務司、漢口江漢關稅務司、廣州粵海關稅務司、取閱章程、附郵票、投考之報名日期、准二十七日爲止、

感謝程少卿眼科

眞八寶眼藥

明目退翳丸

余患目疾、物不見、求醫療治、亦無效驗、幸得上海三馬路大舞台東首會樂里德和堂眼科程少卿先生、服其眼藥、並經其秘製之明目退翳丸、一盒而愈、兩目明亮、又介紹朱君目疾亦痊、年高眼散光視物不見、皆得明目退翳丸、服之、均有特效、世界良醫、良藥也、計洋五元、誌此爲謝、同友謝報

頌揚濟生老藥房

調經白帶丸

晁臺

內人經期不準、自見經淋漓不止、腹痛腰酸、頭暈目眩、雖經多方醫治、均無效驗、後由友人介紹濟生老藥房調經白帶丸、服後即見效驗、…特登報以誌謝

小腸疝氣丸

近有假冒法德明證

疝氣

一盒包愈斷根

老牌丸藥

法德氏

◉即能改造圓滿立變一平光

近視眼

本公司自經德國近視眼學專家發明…每瓶價洋一元、外埠函購…本公司總經理處

預防各項時疫要藥不可不備

愛多藥苗（Edo-Vaccin）四種爲法國普朗大藥廠出品乃最著名最神效之良藥在夏令疫癘危險之期非預備可靠之良藥則有喪失生命切宜注意

（一）打拜多 Tabedo 預防傷寒病
（二）第賽多 Dysedo 預防痢疾
（三）虎列多 Choledo 預防霍亂
（四）百斯篤多 Pestedo 預防鼠疫

以上均係藥片每瓶洋式元五角

中國總經理法商立興洋行

中外各大藥房均有出售

上海北京路二號

本埠增刊

國貨一覽表（二十三）

▲市農工商局編製

▲機器工業門 機件類

品名	商標	廠名	廠址	發行所
機器毛坯		公順昌翻砂廠	歐嘉路口	
同上		協泰昌翻砂廠	歐嘉路	
同上		邢永昌廠	狄思威路	
代翻毛坯		鋸錩翻砂廠	東有恒路二一六號	
同上		泰昌廠	虹口舟山路	
同上		協大翻砂	龍華路日暉橋	
同上		合興協記翻砂廠	歐嘉路○七號	
同上		恒昌翻砂廠	岳州路二四○號	
同上		競昌翻砂作	毛家宅	
另件		祥順翻砂廠	虹鎮育才路	
管子切麵機營造需品		萬興翻砂廠	海勒路	
生鐵各種機件		同興昌翻砂廠	海勒路	
絲廠機件		陸雲記翻砂廠	開封路	
另件		鎬昌翻砂廠	華盛路共和路口	
另件毛坯		永泰合記翻砂廠	共和新路	
機件毛坯		瑞昌祥廠	夏家弄	
同上		祥興翻砂廠	梧州路	
同上		順昌翻砂廠	公平路	
同上		義順興正記翻砂廠	北山西路	
同上		五昌翻砂廠	愛爾近路	
代做機件		信記發號翻砂廠	共和新路	
機機毛坯		漢昌翻砂廠	狄思威路	
機器另件		陳福昌翻砂廠	煤屑路	
毛坯同上		宏發翻砂廠	狄思威路	
同上			東有恒路	
襪機、機汗衫機、手套機、帽機、圍巾機、領機	㊀Ⓜ⑧㊂㊥	民新機機廠	兆豐路源昌里、麗園路、中華路天浜里	
電器用各種木料機器	青天白日齒輪	石琴工業社	南市凝河路文元坊	
		勞働大學上海模範廠	江灣火車站西首	

▲機器工業門 電器類

品名	商標	廠名	廠址	發行所
電刻夾銀屏軸照像		美記華珍公司	杜美路三十八號	法大馬路五十號
乾電池	中南	中南電池廠	南車站前馬路	
乾電蓄電池炭精		中國蓄電池廠	寶興路六百二十號	
各種蓄電池		源泮蓄電池廠	勞合路五十號	
變壓機及馬達等	○	華通電器製造廠	狄思威路B字七三八號	
各式乾電池	五星	五星廠	鴨綠路元和坊七二八—三一	

▲機器工業門 電器類（附電料）

品名	商標	廠名	廠址	發行所
乾電池	雲龍	亞洲電池廠	南火車站德潤里	
各式電燈泡	雪亭	華明有限公司	大通路一三○五號	
電池	雙獅	光耀電池廠	方斜路五福	
長波短波及廣播無線電各物		中華三極	昌里	霞飛路霞飛關路口
儀器		鋭電公司	林蔭路六十號	
臨儀器				
交流直流發電機		華生電器製造廠	虹口周家嘴路二六八五	
變壓器電風扇及一切電器用品		同上	同上	
電池炭精	蝴蝶	精新電池製造廠	浦東南碼頭	康佛路大騏里四六
電機電料	㊥	益中機器有限公司	洋涇港陸家木橋堍	

▲食品工業門 捲烟類

品名	商標	廠名	廠址	發行所
小雪茄香烟	梅蘭芳、金龍白金、龍大長紅城、大聯珠七、星牌百雀、大審民衆、金字八角、九如愛國、新裝牌香烟	南洋兄弟烟草公司		
象牌	N Y			
美呂仁記		新中國烟公司	東有恒路二四○五號	
			東西華德路一四四號	
			武昌路和樂里二一號	
香烟	多壽牌香烟、虹橋民軍烟、小馬香烟、雪茄烟、龍球可可、民主全家、稱香烟、雪茄烟	大和烟草公司		
東海烟草公司		和合烟公司	愛來格路二七號	
		大和烟草公司	勞合路四二三號	
		人和雪茄烟廠	西門路潤安里	
		中國民生烟公司	虹江路虬江里	
		精成雪茄烟廠	公平路七七二號	
			愛爾近路祥新里四三三號	
海門塔橋香烟		華商大德烟草公司	麥底安路明德里七號	
雪茄烟		華盛雪茄	閘北天通	
		香烟廠	庵路	

申報本埠增刊分類廣告

醫藥

龍光九代祖傳 童氏眼外科
本醫九代祖傳，手術靈敏，見多識廣，經驗宏富，專治一切重大凶險目疾，星障田螺，翳肉瞎眼，倒睫毛，外障乳白，流淚爛沿，疔瘡風痰，梅毒痔漏，忍痛贅瘤，發背腰疽，難症惡疾，包醫不用刀，收口便捷，醫愈付款。門診限日一角，出診二元。原址天洋保泰里，遷西門首德興里第二衖第一家。

▲南洋醫院
門診上午，出診下午。統治內外各科，并戒烟。院址小南門內，電話南市三五八。院長顧南群。

▲江蘇全省禁烟局 戒烟醫院
戒烟頭等二元，二等一元，三等半元。住院分等，志願二元，三等一元，三等半元。院址上海斜橋製造局路四十九號。

▲美容新術
▲有意欲想不到之效力　▲A字二號美容術……（細字）

喉科專家 凌逸琴
本醫生以最靈驗最妥捷方法醫治喉蛾喉風喉癬等症。診所北四川路瑞雲里西二弄白喉治。

陳蒙儀
診所北四川路七二號 電話北三七五二號

專醫耳痛耳爛
新法治療，立止痛苦。診所英大馬路同昌車行對面。時間下午三時至七時，星期日停診。上海眼耳鼻喉專門醫室 E庚

▲花柳病專門
傳染學根治花柳病，專家經驗豐富……北四川路橫濱路上海大戲院對面 E庚1714

按摩術
茲有到法國巴黎學習專門按摩術，光線治療……門診法租界霞飛路六四二號

巴黎年輕女子
茲有一年輕巴黎女子，專治按摩術……霞飛路二五九號

美國醫學女博士 謝博理
刁信德博士、古恩康博士介紹
謝博士內外科、女產、小兒，精治……每日上午十時至下午四時……

▲瘟疫專家 李同善
門診上午，出診下午。診所新橋頭馬浪路康吉里。八甲E號3381

◎注意 如本人無暇者，轉請有牙患者。

拔牙贈券
本院鑲補醫牙，拔牙如有無痛……
仁德牙科醫院 北四川路口 E2382

▲瑞士醫學博士 孫粹存
統治內外各科，上午十時至十二時在南京路英華藥房診病，下午二時至五時出診。

▲兒科專家 葉理衡醫師
診所大馬路拋球場七十三號，每逢星期一、三、五，上午至二點。火華金 E3121

▲紹興平作舟醫士
門診上午九時至十二時，出診下午四時以後。診所法租界茄勒路光裕里卅三號。

夏慎初醫師
分時時日，上海醫院門診……專治神經衰弱……

金針王少倩
專治瘋癆臌膈，小兒急慢驚風，一切疑難雜症……診所垃圾橋北延吉里 電話北四六一○

出售

打字機中六個字 買賣租修換
本行專售各式打字機……（學）美商怡生洋行（北京路九十六號）

四川 福祿號 銀耳 大賤賣一月 新到大批

夏布 五月初一日起
男袍料每件祇售四元二角起，推銷貨色不惜血本，機會難得，幸勿失之交臂也。地址上海三馬路小有天對門

▲感謝凌憲之醫生啓事

天津 永春堂 包醫花柳梅毒……

國醫 祝味菊 專理男女大小方脈……

中山裝
▲小學生人人宜服
類別：年齡；價目……
經售處：國民書局、文明書局、久和襪廠
◎歡迎學校採爲制服，灌輸兒童革命精神
特點：裁製體貼，經洗耐穿，取料國貨，售價低廉

自由農場 消毒牛奶
電話西四四八○號
（上海新民童服社出品）

英國脫冷夫 TRIUMPH
請購最合算的
機脚車每部三百五十元，邊鑑每具一百元
完好無損，絕包修，包用最可靠
良好機會，存貨無多，幸勿錯過
偉達洋行 霞飛路卅一號 電話中三九九四 E庚

贈券 剪下此券均得贈品
福昌綢緞莊

意大利飯店與皇家旅社 Royel Hotel and Italian Restaurant
請來可愛的仕女們……

菜館
冰淇淋每客小洋二角

洋房出售 茲有友人托售洋房一所……

注意華文打字機

中國農商部註冊 瑪拿怕牌 鋼板
MONOPOLE
美國紐保羅廠製造
中國獨家經理 美亨洋行 上海廣東路十四號

宋佳記廚房

奇美 Jimmy's 飯店
四川路一二一號 中國青年會對過
美式西菜，十分可口，價廉物美，請君一試，時間自上午八時起至下午十二時止

書畫

況又韓山水

李肖白趙慰祖

聘請

▲英文教授聘請 **▲聘請譯電員** **▲招請學徒**
▲濟華醫院招收看護生
新雅茶室

待聘

教育

▲英文日夜學校招生
▲聘請女書記
▲教授武術
▲暑期教授提琴

跳舞
每種五元，三天包成

出租

搬！惟有快廉簡佳
上海搬場公司 車租每時四元 電話中一六九三 大世界西首

▲召頂

平安搬場汽車公司
每時車租四元 無論卡車每時三元半

精美住宅廉價招頂
招租廉價洋房
特等新屋召租
高等店面住宅出租

新屋召租
北四川路寶樂安路北首永安里新造三層洋式住宅開間闊大，空氣清新，所有電燈自來水自來火浴室水廁等均應有盡有，裝置整齊，又地址適中，交通便利，一路電車及公共汽車均可直達，衖口種種優點難以具述，如欲承租者請按址惠臨面洽一切爲盼。
南京路永安公司地產部啓

暑期算學補習

因宜打字職業學校招生

洋房新住宅廉價招租
九芝坊召租
沿馬路寫字間廉價招租
廠屋召租
▲房地召租

本館向例分類廣告皆須現付，而惠登諸君每多先賜稿而遲付刊費者，本報限於定章，未便即登，以致延宕時日，於惠顧諸君實感不便，荷蒙隨時惠以刊費，則稿到即登，且省週折，想惠顧諸君旨在速登廣告，對此區區付款辦法，定荷贊許也。
申報分類廣告部啓

◎商場消息

▲冠生園股東大會 冠生園股份有限公司、昨日下午一時、在南京路該公司總店三樓、開第五屆股東大會、並改選第四期董事、暨第六屆監察人、到會股東、計有二百餘人、公推上屆董事長爲主席、報告召集開會之經過、次由總經理洗冠生、協理薛壽齡、相繼報告上屆營業狀況、及上屆監察報告賬略、復由洗冠生宣佈

[illegible]方針、及選舉[illegible]形、旋由鄭正秋股東演講提倡國產向外發展等勉勵要辭、繼即投票選舉、結果當選董事薛壽齡・鄭夢梅・黃潔生・洗冠生・諸宛明・李炯堂・范益香・張蜷芬・兪子庸・等九人、次多數、孫雪泥・楊吉雲・陳傑初・鄭正秋・等、當選監察王顯章張伯榮等二人、次多數郁蔭齊夏曙生二人、當場揭曉後、即由主席宣告閉會、由該公司飲食部特備茶點、款待各股東、並各贈雙龍牌糖果餅乾兩包、散會、

▲華德新到各種鐘表大賤賣　南京路華德鐘表行、新到各種新式鐘表、精巧玲瓏、定價特廉、如閨閣客堂書齋掛擺各式木鐘、每隻自一元二角起至八九元止不等、白金黃金各種長方時新女士手表、應有盡有、價亦比衆獨廉、聞該行向做批發、因今年時局不寧、將各種新到定貨、以廉價銷諸門市、藉廣招來、故其價格比諸別家爲特別便宜云、

▲恒興大批雲紗運滬　虹口天潼路、頭壩浪恒興號、自入夏以來、雲紗生意異常旺盛、日昨又由廣東運到各著名廠織造之新花老牌雲紗一大批、俱係上等純絲所製、拷莨甚爲精美、永無脫拷折裂等弊、每尺由八角至一元四角不等、尚有大幫拷綢同時到滬、每疋長四丈廣尺足、計洋十一元五角、每尺三角五分、

▲麗華公司又新運到大批蓽架唱片　麗華公司三樓音樂部、新運到大批蓽架粵調唱片、如馬師曾君與陳非儂君對答之賊、王子靈秀宮贈別、馮顯榮君之玉桌魂夢霞秋怨、燕燕女士之斷腸碑上卷、陳非儂君之轟天雷求藥寫眞、馬師曾君之孤寒種懺悔、女狀師、妙然君之祭董妃等、經已陸續到齊、全屬諸名優傑作、非但聲韻悠揚、令人動聽、而價格亦甚低廉云、

◉劇塲消息

▲大俠復仇記之古衣裝　衣裝隨潮流之趨向而改革、在昔花樣尚少、偶有變更、人多不加注意、今則日新月異、朝夕數更、美術家且翻陳出新、取材古式、此次明星公司之大俠復仇記中衣裝、按時代而計、已有六十□之歷史、導演張石川爲合於衆眞起見、特請美術家多位、規定式樣、昨由主角胡蝶試裝、益覺其風流蘊藉、婀娜多姿、蓋古裝而有新思想、宜其美好天然云、（吉）

▲中山開映雨過天青□期　虹口中山大戲院、自開映全部白蛇傳以來、每日未開映以前、而客已滿坐、擁擠異常、所有遠方及遲至者、不及入場、該院本定於今日開映雨過天青之新片、茲因接得各界來函、要求續映白蛇傳、該院盛意難却、繼續開映三天、故將雨過天青一片、暫且停止、准五月二十日起映云、

▲長城攝製中之妖光俠影　妖光俠影爲長城影片公司最近告成攝製之巨片、據公司宣稱、該劇乃述白蓮教中一段使人泣歌之情事、由編劇者楊小仲在極神秘之環境中、寫入極熱烈而關係極複雜之戀愛、融合妖術及武俠、而成一極動人之影劇、開攝以來、已有多時、劇中各點描寫、在導演楊小仲陳趾青合作之下、無不使其透澈動人、最近攝演者如快活廳、審判廳、高虎室等幕、皆因佈景之宏壯、鏡頭之新頴、表演之認眞、使各幕之精神、益形偉大云云、

▲小霸王影片中之古廟舉鼎　慧冲影片公司之武俠巨片小霸王張冲、曾在杭垣攝製、據公司宣稱、現已轉道赴桐廬一帶拍攝、昨日在該地古廟中、攝衆英雄比武舉鼎一幕、導演兼主演張慧冲飾小霸王張冲、因與衆英雄比武、將庭中之古鼎獨臂擎起、繞場三周、始行放下、是幕張君表情細膩、而處處不脫英雄本色、令旁觀者恍如置身於百餘年前古武場中、覽者水上英雄出片、大受社會歡迎、認爲國產片中之獨出者、然聞此片之成績、實高出於水上英雄數倍、預料公映時、當更有一番意想不到之轟動也云云、

▲復旦攝取野人武技　復旦影片公司日昨攝取白燕女俠之野人武技、有野人數十人、均爲滬上武術家所扮演、該公司於攝影場搭起高三十餘丈之石壘、異常危峨、諸野人攀越如飛、射擊自如、後野人於壘上躍下、觀者莫不稱舌、有林某因躍時過猛、致傷足踝、旋即舁往仁濟醫院療治、同日並攝火山爆炸野人窟一幕、用去煤油及火藥不少、一時紅焰燭天、山崩地裂、加以野人之號叫奔馳、更覺迫眞、該公司對於此劇攝製十分愼重云

▲新中央之新紀錄　新中央影戲院、日前演映新人名劇金縷恨、該片爲一富有諷刺意味之社會劇、其分幕與說明、俱趨重於滑稽之描寫、而引以發人猛省、加以王元龍毛劍佩李旦旦麗趙琛邵莊林細密之表演、遂益增全劇之價値、聞該片四日營業所得、共計一千六百餘元、造成本年與新中央訂約各公司出品在該院映演最高之新紀錄云、

▲一脚踢出去之大成功　一脚踢出去爲明星公司最近攝製之體育新片、亦爲張石川洪深兩君合作之大成功、張洪兩君以前雖曾有幾次聯合導演之作品、但發之事實、仍不過各事其事、其結果乃非一人之作風、雖公映時營業鼎盛、不知事先已煞費商量矣、此種苦衷、半由於我國電影界缺少專門人材、蓋歐美電影界於編劇分幕導演等職、各有專司、故其導演能專心一致、無所顧忌、今一脚踢出去庶幾可矣、洪君今歲以教職所羈、不能兼任導演、而該公司當軸、仍懇其編製劇本、洪君乃極其平生之心得、作片段的描寫以成此劇、形容大學學生生活、可與西片Midship Man比美、取材新頴、爲前此國片所未有、劇成、張君欣然願照原本、不參己見而導演、選丁子明龔稼農黃君甫爲主角、片成試映、成績大佳、由此可知有完美之脚本、再加導演得人、人才當噸、合二美於一劇、自可觀矣、（雲岩）

◉舞場消息

▲桃花宮附設跳舞學校　桃花宮主人爲普及舞蹈起見、特設跳舞學校、請中西男女跳舞專家敎授各種新式交際舞、連日投往報名學習者、頗不乏人、聞所納學費爲每種五元、敎授時間爲每日下午五時至七時半云、

◉出版界消息

▲商業月報八卷五號出版　上海總商會商業月報八卷五號、業已出版、其要目爲日本出兵濟南槍殺吾民事警告國人、山東事件與對日經濟抵抗、論日本之經濟近狀、勞資爭議處理法與調節條例比較觀、最近經濟會議之原則、中國近代工業發展概論（二續）、列強在中國之經濟侵略（中編）、商品上的詳紙種類概說、最近津滬地毯業之狀況、我國發行內國公債史略（續完）、定價每冊三角、全年十二冊三元、函購□以郵票代洋、十足收用、總發行所爲白克路五八三號中國實業書店、寄售處爲商務印書館中華書局、聞該報自委中國實業書店發行後、銷數大見激增、本期逆九千三百餘冊、故逆日各大商號送登該報之廣告、亦日見增多、良以其銷數既廣、收效自宏也、

◉天氣報告

徐家匯天文臺昨日下午四時三十分氣象預報云、天陰、此間海濱有間歇雨、或大霧、馬鞍島以南有東風、高氣四周有旋風、太平洋上颶風蹈正折向北行、又昨日下午三時前二十四小時內本埠氣溫、最高七二・三、最低六七・三、去年同日、最高八八・六、最低六六・六、

英租界河南路拋球場南首

老悅生

新到大帮眞正便宜

廣東雲紗拷綢

雪白時花熟雲紗　潮州羅　明星紗　球羅紗　印花洋紗　質地優良經洗耐着選擇　華而紗　廉紗　絲紗

極細夏布　各種款式蚊帳

台灣蓆　嗎嘓蓆　籐蓆　龍鬚草蓆　各種夏季用品　一律大廉價　特別

如蒙賜顧無任歡迎　電話中央七八〇九號

永不脫拷　批發格外克己

白濁專科醫院

白濁自療機　不取分文

本院專治久醫不愈難之頑固老白濁有驚人奇效淨毒斷根永不復發新淋收效尤速診察時間下午診時至晚七時星期照常

春申醫院內　上海跑馬廳汕頭路口

花邊

花樣新頴　物質優美　顏色嬌艷　價錢公道

茂大洋行　霞飛路四九九號　E 庚 1828

大世界第二次新建築落成共五層

新添四大劇場

第一層品茗場　第二層新劇場　第三層越劇場　第四層崑劇場　第五層屋頂花園

新添新劇界名角　王美玉　汪優游　初次排演名劇　多情的歌舞女

新添崑曲名班　新樂府全班崑劇

寧波女子化裝灘簧

露天屋頂影戲　今日開映　世界著名空前五彩戰事巨片　亂世忠臣　共十二本

亞美無綫電公司

上海南京路北首江西路四十三號B字

無線電研究者之佳音

六月份QST短波雜誌　每冊五角九分

七月份無線電新聞雜誌　已到　預定全年十一期每年六元半

七月份科學與發明雜誌　每冊二元半

三QST短波手冊　已到

無線電季刊（夏季）　每冊一元一角

其他書籍函索目錄附郵一分

萬靈天收音機患病最多欲解理一切諸困難指南　收音指南　四元半

無線電大全　四元半　無線電概論　四元半

線路一百五十種　五角半　電燈電採用法　五角半

夏季採用倍音牌變壓器可免撓斷之弊

法租界帶鉤橋廿七號

蜀豐銀耳

打倒虛僞　減價　實行照碼八折　預備犧牲萬元　藉以酬答顧客

上海技藝會員總聯合會游藝一覽表

田永奎　文武戲法

貴府喜慶堂會相邀價十四元八寓六馬路西首中央大戲院對道一四四號

張美雲　劉子雲

化裝串毛十四元八古裝上海帶自台戲四念大元界世首北昌福三里家

雅儒集　南方歌劇

朱少梅　張綏殿　曹沿中　沈細麟　曾醉桃　張鵬飛　曾少棠　張紫宸　郭文範　朱醉梅　稽似瑟　陶碧霞　蘆聰三　陳月蟾

全體古裝崑京滑稽

喜慶堂會定期不悞遠東飯店後越坊一百六十八號接洽

科天影

魔術愛美新劇團

鄙人新發明別開生面警世機闢西裝愛情戲專接喜慶堂會定期不悞魔術廿六元魔術新劇三十八元兩班合演五十八元貴府相邀請駕六馬路遠東飯店對過亞東[illegible]

遷移聲明　張鳳翔

張文元　張玉英　童子雙簧　男女戲法

跑馬廳六馬路中央影戲院西首弄內

遷移聲明　陸嘯梧

滑稽宣卷　改良唱春

本社承接喜慶堂會滑稽新戲念四元八倘演全本如用佈景另議如蒙相邀無任歡迎接洽處跑馬廳大沽路口一千二百另五號電話中央二四四九號

胡壽慶

爭廉價　奉送雙簧　普通價目　十四元八

男女大魔術文武中西滑稽寓大世界北首英界新西橋堍福昌里

孫如娥

女子蘇灘京調時曲十三元八化裝廿四元八廣大世界北首福昌里第三家

曹少堂　文明宣卷

六馬路遠東飯店越坊第二家接洽

吉評三　戲迷　相聲

貴府喜慶堂會定期不悞寓八仙橋首安里四弄八十七號

王一飛　中西戲法　童子武術

王筱鳳　王筱飛　王筱鈴

化裝雙簧大世界東首揚子里三三號

吳品如　中西幻術　乾坤戲法

貴府堂演相邀請至英租界汕頭路三號電話中央八三二五

改良申曲男女合唱　王筱新

張月珍　王雅琴　趙月珍

喜慶堂會定期不悞價六十元八法界寶昌路思派亞影戲院口居安里一號

筱桂蓀　乾坤　蘇灘

鄙人由湖回申倘蒙相邀請至大世界北首英界靈南路育仁里內二弄便是

莫悟奇

中西大套魔術貴府相邀請至英界勞合路德松里盒口石山居或孫娥家是

玉韻集全體女子蘇灘　蔣婉貞

[illegible]

費西冷　古裝　蘇灘

古裝蘇灘男女合演全班相邀念四元八寓西門外方浜橋法界華國對面齋昌里一號便是或神仙世界五樓面坡

鳳鳴社全體女子蘇灘　錢鳳弟

錢鳳珍　錢鳳玉

時事改良新曲貴府相邀十四元特別加角[illegible]

莊月娥

男女莊海泉　蘇灘

唱坐十二元八　化裝蘇灘念二元八角　寓新新公司後面牛莊路中

施家班乾坤申曲　施春軒

施春娥　施文韻　施竹亭

貴府相邀十八元四新編奸殺戲法界牛司門康念號新場

朱寶興　寧波　南詞

寓北泥城橋自來火行[illegible]

范醉春

范盈盈　范紅雲

特別電燈担另加二元四價十二元八時事小曲奉送京調寓大慶里二一三

久蒙歡迎最著名最眞才實藝唯一女子蘇灘

王美玉

王寶玉　王愛玉

[illegible]

精神團

張冶兕　易方朔

[illegible]

星期團

男女合演滑稽新戲

[illegible]

王彩雲　張鳳雲　王美雲

雲江笑笑　化裝蘇灘獨脚新戲

喜慶相邀化裝蘇灘廿元八角坐唱十二元八角獨脚戲十二元八角不定明悞

接洽處　老閘橋北福建路三街三百十四號

老牌滑稽　王無能

接洽處　英大馬路大慶里　法界自來火街瑞福里五十八號

笑嘻嘻戲　十二元八角　文明戲　廿元八角

全球歡迎　大綫戲八　鴻舞臺

新排新演前部　蘇秦張儀六國拜相

[illegible]

首先發明　大提線戲　聲舞台

新排頭二本觀世音得道

全新行頭銀珠戲台頭二本狸貓換太子愛克司光頭本[illegible]

周筱虹

美虹　彩虹　女子雙簧　乾坤蘇灘

女子戲迭變簧時調京由價十三元八蘇灘十三元八二班合唱十九元八寓梅白格路人和里五街八百九十三號

接洽文明京戲

哈哈喜劇團　笑戲

（滑稽）（喜劇團）（個個）（全老手）（做得）（眞熱鬧）（請君試看）[illegible]

寧波陳昌浩　文書

遷移英租界老拉坡橋均安里一弄末百三家九十號電話中九四三〇

百鳥人人笑朝鳳

特別口技[illegible]

花月英

顧泉生　花月紅

改良申曲男女合演寓太平橋受福里廿號接洽處西新橋福昌里張素蘭家

歡喜團

周杏泉　周慧珍

中西戲法迷四簧

[illegible]

夏鶯鶯

惠鶯　娟鶯

貴府相邀化裝蘇灘念元八坐唱十二元八[illegible]

黃笑芳

黃杏珊　陳鹿鳴

[illegible]

丁少蘭　丁婉娥

男女合演改良申曲十六元八

法界大世界東自來火街瑞福里六號

四班　董別聲　合演

王一飛　唐玉英　舒天祿

[illegible]

怡紅社女子蘇灘　張素蘭

張月蘭　張瑞蘭

[illegible]

施湘芸

女子蘇灘　文武戲法

施湘蓮　施步雲　飛來鳳

女子蘇灘京調新曲五音聯彈十二元八全體女子武功奇術文武戲法十六元八[illegible]

女子蘇灘　葉如玉

葉如寶　葉醒儂

專唱滑稽新曲時事特別歌賦[illegible]浙江路同春坊

本報增刊分類廣告之特色

（一）刊費省　每字只取六厘

（二）手續簡　惠稿當日照登

（三）地位好　讀者觸目便見

（四）收效宏　應者紛至沓來

◉舞的維也納

竹本

下午還是昨天的下午罷，然而我總覺得很是無聊，一切對象都給我苦悶的，出去訪友又怕太陽，太陽底下的散步更是不敢，無意識地拿過申報來，見本埠增刊上正刊着翰華君介紹「舞的維也納」(Dancing Vienna)的文字，知道這張片子定於本星期六日的下午三時起在奧迪安大戲院開映了。

名兒真誘人啊，「舞的維也納」，何以要名它為「情海梨花」呢，許是根據劇情罷，不，是迎合社會啊，社會該得迎合的，

影戲有價值的影戲—是不容易做的，技巧方面固已竭盡科學的本能，描寫上頭更要囊藝從事者的腦力，美國影戲已成强弩之末了，千篇一律地祇求其最數之多，給我們以不滿意，事實早已告訴過我們了的，它的說話是在銀幕上傳給我們，然而德國影戲却在朝氣正旺的時候呢，原因德國是藝術之邦，不祇工業與科學獨步全世界，—舞的維也納，就是她的出品，這音樂化的影戲文藝化的影戲許是我們已經看過不少了，「以色列之月」「你往何處去」「鐘樓怪人」「殘宮秘史」「斷龍過仙」「彼得潘」「茶花女」「茂娜凡娜」「初夜權」「(Night of Love」「孤星淚」「本赫爾」「唐璜」「露瑪蘭」……等數也數不盡，記也記不清，但是音樂化的影劇卻沒有見過，然據我所知道的，一為本文所說的「舞的維也納」，一為美國福克司 Willcam Fox 公司的新近出品 Mother Machree，關於 Mother Machree 我另外去說它，現在祇就本文的範圍盡我介紹的責任，

「舞的維也納」純是以幻想」(Fancy)而為全劇的根緒，張本即為「維也納，我的夢幻之城」(Vienna, City of my dream)由此引起男女間的愛情同時表現維也納的偉大，維也納是歌舞之鄉，是藝術文化的一個所在地，心以開幕不久，就在電光裡映出一隻歌，

我這遙何處，像是—
維也納我的夢幻之城，
沒別的地方在空間可以—
使我奇怪了，
當那柔和的音樂又曼妙的歌舞，
我的心回到快樂的時候了，
我將什麼付與，
倘使我能長住，
我的夢幻之城裡，

MAJESTIC LAWN CINEMA
大華露天影戲園
靜安寺路戈登路口 今晚九時一刻開映
(如遇天雨當在夏令配克影戲院演映)
最受人歡迎之女明星 羅拉拉伯仁主演
大笑劇 謝儂
Laula La Palante in "THANKS FOR THE BUGGY RIDE"
夏季之夜 倍一二知心之友 在明星燦爛之下 綠草芳芬之中 清風徐來 坐以觀影 遊目騁懷 此為上海獨一無二之場所 且戲後得憑戲票加入大華飯店義大利餐大跳舞場 跳舞不另取資 敬請特別注意
戲券價 一元 一元五角
□明日起開映□
梅麥克畏 康樂內鼓 合演 戀愛劇
恨不相逢未嫁時
May McAvoy and Conrad Nagel in "IF I WERE SINGLE"
請各界仕女注意

Embassy 夏令配克影戲院
靜安寺路卡德路口 今日下午五時半開映
最負盛名之女明星羅拉拉伯仁主演 大笑劇
謝謝儂
價目 七角 一元二角
夜戲謝謝儂在大華露天影戲園開映

APOLLO 愛普廬影戲院
北四川路海寧路北 今午五時半今夜九時一刻開映
愛情偵探巨片
芝加哥一女子
Conrad Nagel and Myrna Loy in "THE GIRL FROM CHICAGO"
夏季減價 (日)樓下小洋六角 樓上一元 (夜)樓下小洋八角 樓上一元二角 (小孩及學生著制服者半價收)

PEACOCK ORIENT 孔雀東華影戲院
法租界霞飛路四百八十六號 今午五時半夜九時一刻開映
轟動全球空前海戰巨片
戰海血
Dorothy Mackaill in "CONVOY"
價目仍舊 (日)樓下四角 樓上八角 (夜)樓下六角 樓上八角 一元 小孩半價

北京大戲院
北京路貴州路口 電話中央七四一〇
星期日一•二•三•開映；日戲三時 五時半 夜戲九時一刻
麗琥絲嬌傑作時裝浪漫愛情名片
群花獻娟

寫巴黎浪漫生活溫處處令人魂奪銷世界有名美著名數十女人參加其間而佈景亦宏壯稱其翠偉艷富麗時絕之會裝大煌新裘美赫日益如雲見名貴
價目 日戲 正廳小洋三角 樓廳小洋六角 花樓小洋九角 夜戲 正廳小洋四角 樓廳小洋八角 花樓大洋一元

新愛倫大戲院
院址虹口海寧路中 電話北四五二〇
六月廿五號起映三天
科學機關偵探長片賽蓮女士主演
鐵手
二十八號續映六至 五集至第八集每幕有華文說明
寶光箱 九號
時間 日戲三時 夜戲七時 九時 價目 樓下小洋一角 樓上小洋三角 夜同 幼童減半

城南通俗影戲院
大東門南小南門北 電話南市八百念號
著名空前未有醫學衛生鉅片
醫驗人體
片內印有中文說明 日夜開演
◉注意◉ 請乘華界電車直達小南門本院 預約長期優待券 時間二時起 夜戲七時 九時半起
價目 四角 八角

卡爾登影戲院
今天日夜開映：日戲三時 五時半 夜戲九時一刻
郎却乃最新傑作
LON CHANEY THE UNKNOWN

江湖怪客
西班牙馬戲班中有一無臂怪人穿衣飲食吸烟以及與人爭門等均將雙腳代手其人鍾情於班主之女而女則心愛力士此三角戀愛結局出人意料飾怪人者為郎却乃女則璐門開萊所飾也
A Metro-Goldwyn-Mayer PICTURE

胃病仙丹
此散能治各種肝胃氣痛用上等名貴藥料製成凡患肝胃氣痛各症無論年久痼疾初起新病服後遂能除根…
(代售處) 上海漢口路申報館廣告處 抱經堂啟

新中央戲院
院址北四川路寧路口 每逢禮拜一三日換片
(日戲)三時起五時半起 (夜戲)九時起今天共映三次
(日戲)正廳三角 樓廳四角 包廂六角
(夜戲)正廳四角 樓廳五角 包廂八角
概作小洋 幼童減半
注意 本院茲為便利觀客計發售一種優待券每本十張售洋二元 此券除包廂外樓廳正廳隨意可入 有效期間陰曆年底

愛情滑稽體育電影明星公司四十四次出品
張石川 導演 洪深 編劇
龔稼農 丁子明 黃君甫
郭逸峯 王夢石 湯傑 顧友敏 譚志遠 趙靜霞 胡珊 夏佩珍 董蘋 陳湘楷 合演傑作
一腳踢出去
全片十大本 一萬二千尺 一次映完 並不加價

◉請看中國球大王

可賀可喜。新片此財產之故事。求學心切。上海球隊中價值比每次足球生在張洪二先生。卻很一少。使人……
▲一個大學流導演名校女生同學的故事…… ▲一張提倡體育和平民教育的影片……

中央大戲院
電話中央三二五五
注意時間 ▲影戲 第一次下午三點起 第二次下午五點半起 第三次下午九點一刻起 ▲舞台戲 日場下午五點起 夜場晚十一點一刻起
正廳小洋六角 樓廳小洋八角 包廂大洋一元 日夜一律
大中華百合公司最近出品
王次龍導演傑作
王元龍 周文珠
王燦章 張扶風 湯天繡 謝雲卿 張美玉 宮龍客 主演傑作
清宮秘史

清宮秘史
清宮秘史 清宮秘史 清宮秘史 清宮秘史
不是銀幕上死的電影
不是僅僅用名稱騙人的電影
是國產電影中有真藝術的作品
是值得運往國外公映的中國電影
電影雖為游藝。但是不可不有主義。電影雖為娛樂之品。但是不可不有藝術。近年國內電影界觀衆。不信任國人自製的影片。反去歡迎舶來的影片。就是為了國產電影。缺少上述的二個要點。清宮秘史是着重這二個要點而且足以使國人信任的一張有價值的國產影片。滿清宮闈中的專制淫亂。已經有許多小說家把他編成小說。可惜率半是耳聞所得。縱有生花妙筆也不能把他盡情描寫出來。尤其是宮闈中的許多秘密。導演王次龍之編此劇係自一個侍候某親王的宮女方面得來的。故而比較來得確實。又恐滿清的惡濁景象。觸在新中國人民的眼睛裏。要發生一種不快的感想。故而把炮轟王宮革命成功的一段奮鬥愛國精神插進去。名稱上雖是好像描寫清宮中的秘閨穢德。其實主義是在懲惡除暴。把中華民國人民的革命精神。整個的描寫出來。而且又假陰曹懲罰奸惡的情形。用電影藝術描寫得活龍活現。彷彿實有其事。使人見之不寒而慄。至於各演員的表演。佈景的像真。燈光配置的得宜。不要說國產電影中不可多得。就是求之舶來的電影中。也如鳳毛麟角。所以這張影片無論以劇情表演佈景以及關於電影藝術方面的種種工作。都能使人滿意。若使此片運往歐美公映。定必博得極好的名譽。
日夜加演舞台劇
清宮秘史
演員 周文珠 湯天繡 張扶風 謝雲卿
劇中人 王鳳英 瑜妃 軍機大臣 五老爺
演員 王元龍 王徵信 張美玉 王燦璋
劇中人 王小樓 靖親王 宮女美玉 王幼熊
此劇演清宮秘史……

恩派亞戲院
法租界八仙橋 電話中央七〇六二
星期日一二開映……日戲三時 五時半 夜戲九時
價目 二角 三角 四角 六角 概作小洋 日夜一律
民新公司驚世古奇情影片
再世姻緣
十六大本 一次映完

卡德影戲院
卡德路 電話西八七八二
(日戲)三點鐘起 (夜戲)七點鐘起 九點鐘起 今天三次
樓下二角 三角 樓上四角 幼童減半 概作小洋
宮闈劍俠哀艷片
盧宮秘史
"The Prisoner of Zenda"
片加印中文說明

萬國大戲院
院址虹口源大口 電話北四九八五號
日戲三點鐘起 夜戲七點鐘起 九點鐘起 每日三次 幼童減半
電影皇后 腦門塔主演 香艷滑稽傑作
歌女懷春
"KI KI"
片加印華文說明

中華大戲院
在三洋涇橋吉祥街 電話中央九一一六
日戲二點鐘起 夜戲七點鐘起 今日二次
(價目) 日戲(樓下)正廳二角 (樓上)三角 包廂五角 夜戲(樓下)正廳二角 (樓上)四角 包廂六角
明星公司攝製第一部偉大宮闈奇情武術艷片
全部白雲塔
十二大本 一次映完
張石川 鄭正秋 聯合導演

世界大戲院
閘北寶興路 星期三准映雙劍俠
日戲二點半起 夜戲六點 八點 今日三次
價目 正廳二角 樓廳三角 包廂五角 日夜一律
◁注意▷ 本院為優待客起見 發售通券本 每本十張 每張大洋一元 ……
華劇影片公司最近出品 偉大古裝武俠愛情佳片
海外奇緣
張慧民 吳素馨 (主演)

武昌大戲院
東武昌路四號 電話北九五七
幼童減半 日夜一律 大部偵探武俠長片
喬治皮思主演
赤身遊歷記
第一集至第三集
Georger B. Seitz in "BOUND & GAGGED" Eps. 1/3-Pts.
時間 三點半 七點 九點半
價目 樓上二角 樓下四角

閘北大戲院
新閘橋北 蒙古路口
大中國影片公司出品 古裝神怪艷情新片
金精娘
楊文廣平南
陳秋風 李元龍 導演
日夜開映三次

明星大戲院
北四川路 橫濱橋北

本月念七號起日夜開映

預告 約翰吉爾勃主演 **荒漠救美記**
John Gilbert in "Arabian Love"

加演 巴黎著名美女舞星納爾登表演平生傑作跳舞

奧飛姆
開設曹家渡五角場邊
公共汽車無軌電車均可直達

時間 下午… 價目（日）一角 二角（夜）二角 三角 四角

馬振華
五月初七初八初九日夜開映
上海實事 哀情佳片

城南通俗影戲院
大東門南 小南門北
電話南市八百念號

著名空前未有醫學衛生鉅片
醫驗人體
日夜開演
片內印有中文說明

注意（請乘華界二路電車直達本院門口）（預約長期優待年月券等一律暫停）（日戲二時半起 夜戲七時起 九時起）
▲價目▼ 四角 八角

友義公司 中山大戲院
虹口四卡子橋梧州路口

時間 日戲一時至五時 夜戲七時至十時
價目 包廂小洋五角 樓廳小洋三角 正廳小洋二角

續映三天
天一影片公司出品
時裝古裝神怪愛情偉大片
全部
白蛇傳
共廿六大本准一次映完

本院前所露佈首先開映之雨過天青名貴片本於今日開映茲因昨前所映之全部白蛇傳每日擠得水洩不通未開映而客已滿座所有遠方顧客多有不及入踴之憾現接得許多來函再三情商要求續映敝院因盛意難却特此展期三天繼續開映於初八初九初十日惟新愛觀諸君從早駕臨對於雨過天青之影片暫且停止准改於五月廿日起開映之幸愛觀雨過天青諸君務希諒鑒是荷

奧迪安大戲院
今天日夜開映三次
唯一哀艷愛情名片
麗雅瑪勒女士 彭理恩
兩大明星合演傑作
情海花

劇情 悲歡離合香艷纏綿予觀眾以無窮的回味
表情 風流浪漫細膩自然雅瑪勒與彭理恩演來眞是無懈可擊
攝影 美術奇特色調柔和至於幻境的攝法眞是神化之極
佈景 幽雅宏麗與及舞台佈景的偉大奇特爲其他影片所不常見到

日戲 下午三時 五時半 價目 樓下（兩種）四角 六角 樓上 八角 一元二角
夜戲 九時一刻開映 價目 樓下（兩種）六角 八角 樓上 一元 一元五角

詩是感人的、而歌與舞更是感人、這張片子所以偉大的地方、就是有幾隻歌使人讀了生出異感、維也納眞是夢幻之城啊、在離她很遠的我也勾起心絃了、在看了「舞的維也納」的時候、戲裡的幾隻歌除了上流的一隻之外、都是因着劇中的本事表現出來的、我認定有繙繹出來的必許、且不顧我的譯筆如何、把來譯在下面、

獨自唱着我的快樂之途、
用我的歌來助愛侶們的誠實、
娟茜、即夜鳴鶯啊、是我—
愛維也納以至老死、
因爲旦耐比之水是藍的、
那裡我初次和你找着羅曼斯、
我學得這樣了—你的接吻啊、
那是啓發到至美之路、
一個少女從學堂來的是我啊、
你將立即見到、唉、我、
我是一個渺小的懦怯者罷、
我將爲一個異樣的少女、
如果一個父親來用強暴、
把各個座兒都買去了、
令得可憐的佛列茜痛哭、
他會見維也納人在上頭、
樹兒已有個不同樣底高超的訴告、

我用來做一個馬夫的、
但已是很長遠的了、
因爲我那老灰色的牝馬已埋葬、
就躺在那下頭、
唉、那些日過去了、
一樣的不是一片馬啊鐵兒、
因爲汽車已轆死了馬了、
雖然馬力是一種游戲、

上面的歌是爲影戲而設的、影戲裡大意說、有個貴族少女名佛列茜的、與一個生長在美國的少年發生了戀愛、那少年的父親却橫來阻撓、他們倆都感受着無數的痛苦、佛列茜不祇面龐兒生得艷麗、一串珠喉也蓋過全維也納城、她的母親也是一個很出名的歌舞家、但是已死了、有一天、佛列茜正欲登台表演歌舞、場內闃無一人、原來那少年的父親拿金錢來全買了座位、想借此坍她的台、但是維也納終究是舞的維也納、望門而不得入的人們都扒墻頭去替她捧場了、所以佛列茜在感慨無限之餘、第二天在台上舞時、便新編那隻歌來訴她的心中的抑苦、終於把那頑固的父親感化了、詩是感人的、而歌舞更是感人、

至於題名上的「舞的維也納」呢、也是一隻歌的名字、但那原文我却忘記了、恕不能在這裡譯出來、

華商 共和影戲院
西門外方浜橋 今天日夜開映

尚武驚人奇情巨片
海上英雄（九大本）
片內有中文說明書

▲時刻 日戲二點半起 夜戲七點 九點半起
▲價目 特別包廂每位半元 普通包廂每位大洋三角 月樓每位大洋二角 正廳每位大洋一角 幼童減半收費
星期二星期四星期日皆換片

虹口榮華戲場
寶山路口 座價每位大洋一角

四明 蔣少連 筱金英 王桂芳 筱蘭花 張月英 應雲發 王少全 筱桂芬 朱新泉
日戲 失約 私情 親娘 捉奸 夜戲 奪中 對課 算命女

張功奎 陳陶陶 陳桂芳 劉菊花 徐鴻生 高金仙 費香金 支芝金

胃病仙丹
如患肝氣者胃痛請服 有不可思議之效力
◀抱經堂監製 上海申報館廣告處代售▶

百星大戲院
靶子路口

今日起開映寰球公司一九二八年最新出品
大明星却爾斯蘭注演最新武術愛情鉅片

時間 下午三時正 下午五時半 下午九時一刻
注意價目 （日）樓下律小洋四角 樓上律小洋八角 （夜）樓下律小洋六角 樓上律大洋一元

Charles Ray
A COUNT of TEN

拳大王

THE CAPITOL
光陸大戲院
博物院路廿一號 電話賣票間一九二〇八 定位間一九二〇九
午後三時 五時半 九時一刻開映
空前絕後之海戰愛情鉅片
戰海情波
加映音樂 故事名劇
英•德•在•傑•特•蘭•迪•大•海•戰•之•實•地•寫•眞

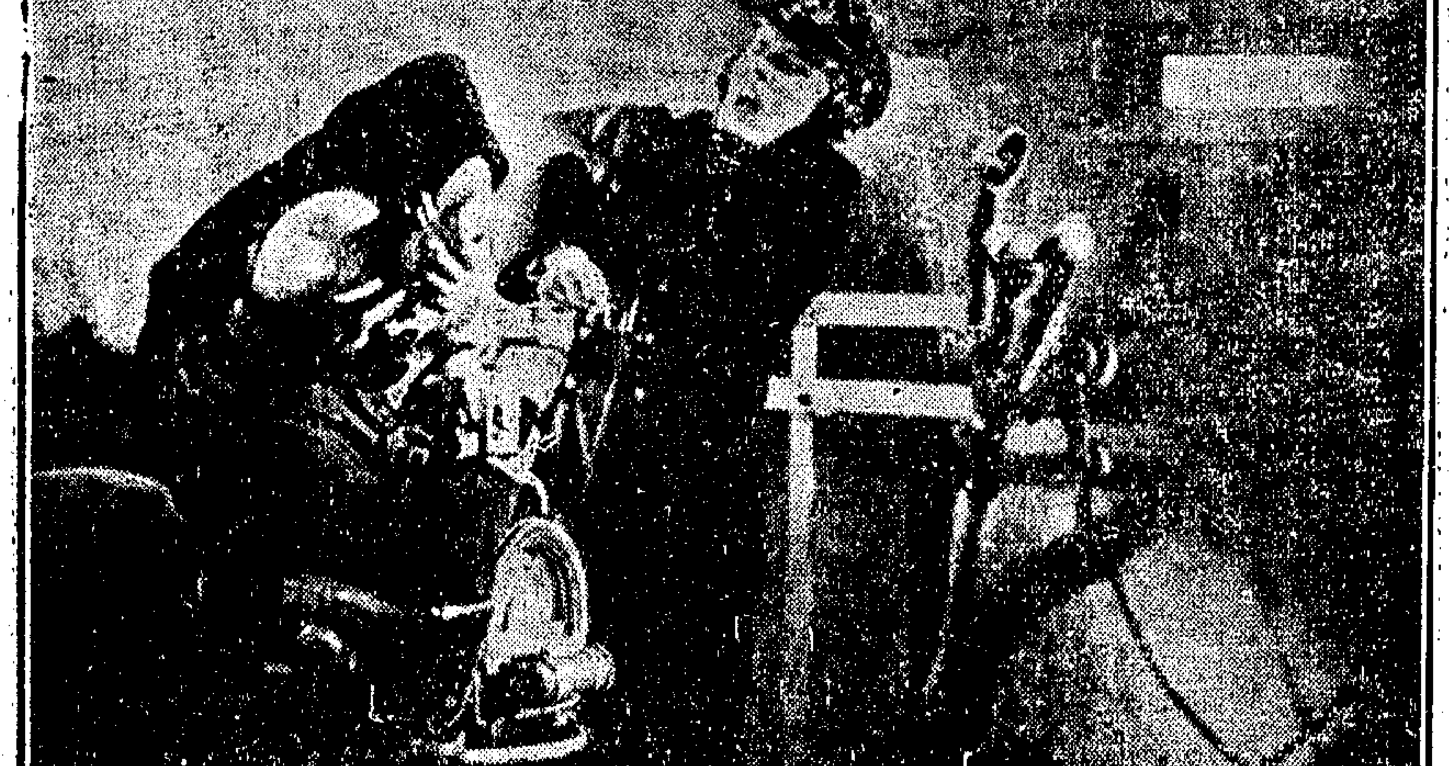

欲知歐洲大戰之眞實狀況者 不可不看此片
欲知英德在傑特蘭迪大海戰者 不可不看此片
欲知艦隊如何圍攻如何夾擊者 不可不看此片
欲知大戰艦中彈及沉沒狀態者 不可不看此片
欲知潛水艇炸沉時種種現象者 不可不看此片
欲知兵士臨危如何掙扎及被救者 不可不看此片
欲知三角戀愛如何得最後勝利者 不可不看此片
欲知愛情如何種因如何結果者 不可不看此片

上海大戲院
北四川路虬江路口 電話北三四二一
今天日夜開映 日戲三時 五時半 夜戲九時一刻

天下馳名 唯一無二 滑稽大王
羅克最新傑作 小弟弟

HAROLD LLOYD in "The Kid Brother"
PRODUCED BY THE HAROLD LLOYD CORP. A PARAMOUNT RELEASE

片中有破舟劇鬥水中擒盜諸幕驚心怵目突梯滑稽比前演諸傑作精采尤增途徑別出誠一九二八年之滑稽鉅片也

□片中加譯華文說明□

價目 日戲 樓下一律小洋四角 樓上小洋六角 大洋一元
夜戲 樓下一律小洋六角 樓上大洋一元 一元半

藝術界

應鵬編輯

◉凄涼的賣花聲

莽

近來患神經衰弱的病狀、一點很小的事情都會使我心頭急劇的跳動、常常發生不必要的感動、本篇所談的也是屬於這一類的感觸、假如諸位稍微留心一下、無論在大街小巷裡、處處都可聽得見小女孩子們或蓬頭的婦人們提着小籃叫買花的聲音、那種聲音淒涼哀惻、震蕩在靜寂或喧鬧的空氣裡、彷彿不是人的叫賣聲、簡直像被折斷的花底哀泣一樣、

這種聲音使我聯想到李登(Lord Lytton)之「旁貝的末日」中底盲目賣花女郎、那是一個悲寂的 Romance、她右手掛着花籃、左手抱着三絃的樂器、用低而柔之調子、調出一種粗野的、異國的音韻、你們請聽罷、

買我的花—我請求、啊、買吧、
盲的女郎來自悠遠的地方、
如果這世界是如我聽見他們說的那樣美麗、
那這些花就是她的孩子呀、
他們定要保存她的美麗、
我知道從她的懷抱他們還是新鮮的、
因我執着他們酣睡在、
在一點鐘前她的膀臂裡、
以這種空氣即是她的呼吸——
她的柔和而美妙的呼吸——
幽微地及於他們、

× ×

在他們的唇上她甜密的吻痕還淹留着、
他們的面頰以她的慈和之淚而潮濕、
因爲她哭—那慈愛的母親哭——
(如她保存她的晨與夜之時辰、
以一種渴慕的心與易感的焦慮)
看着、年青的事物長成如此之美好、
她哭——爲愛惜她這樣的哭、
露珠是她的眼淚、
從一種母親之愛的湧泉出來、(大意)

以上這兩節述花的可憐狀態、佩帶香花的闊人們、何曾想及花的靈魂呢、武者小路實篤在他的戲劇「桃花源」上、也曾一再申述桃花也有靈魂的話、恰與這有共通的見解、我們再聽下去、

你們有一個光明的世界、
那兒愛是在愛底歡樂中、
但盲女之家却是黑夜的屋子、
而牠的存在是空虛的一些聲音、
如一個在以下之國度裡、
我站在災難之川旁、
我聽見虛無的陰影之滑動、
我覺着他們柔和的呼吸在我的傍邊、
而我渴望着看愛的形式們、
並且我展開我的臂膀而圍抱擁來、
而我所執着的却是那無形的聲音、
因爲生物對於我都是些鬼怪、

× × ×

來、買吧、—來、買吧、—
聽、甜美的事情如何的記出、
(因爲他們有一種聲音像我們的一樣、
—盲女之呼吸關閉)
那悲哀之薔薇的葉子、
我們是柔和、我們歌贊光明、
我們從夜之孩子處退避—
從盲女之執着解放我們、
我們渴望那看着我們的眼睛、
我們爲黑夜太快樂了、
在你們的眼睛裡我們凝視着白天—
哦、買—哦、買花吧、」(大意)

這是不幸而盲着的賣花女、是如此的可憐、即不盲的、你也忍心聽她們的哀調麼、花是這般的芬芳、簡直使人香迷、因爲牠是滲和着有血與汗、憂愁與眼淚的香氣、及嚴肅的苦悶的人生之嘆息與悲哭底聲音的啊、在巴黎、聽說賣花的女子、倒是很有趣味的人物、然而中國却是兩樣哪、你聽、那被壓迫出來的乾尖的叫聲、隨着花的氣息又傳到這兒來了、啊、我不願再聽見牠了、

六月十二日於賣花後、

◉死人之島

士驥

▲以畫家巴克林爲雛形的歌劇

在布達貝史脫的歌劇場、最近有開映歌劇「死人之島」、博得了不少的好評、此腳本的作者是匈牙利的卡爾·志愛侖志、有名的作曲家志阿德爾曾爲此腳本作過曲、

題材取自瑞士的畫家阿爾諾特·巴克林的戀愛故事、巴克林是前世紀的畫家、去年有過他的誕生百年祭、當他在伊沃尼亞海的某島上、專心寫生的時候、有一個島上漁夫之女、秘密的愛上了他、但巴克林差不多全不覺悉而離去了此島、女坐立不安、悶然於胡思亂想之中、最後竟以自殺了局、

作者略加潤色、說有一個嫉妬深厚的女子、在一個暴風雨之夜、欲殺死少女的戀人畫家、這雖略有助於陷於單戀的少女、但結果還一個沒有用、少女乃迫尋畫家的足跡不得而自殺、

◉寄小讀者

佚

有一個朋友同我說、他簡直不明白那篇寄小讀者四版自序有什麼意義、這篇自序誠然是不易明白的、不但是序、便是這書也是不易明白的、男子偏見、對於一個女作者的作品、如其不明白時、便不自覺地以爲那是沒有意義的作品、但真理不是如此、不明白與沒有意義完全是兩樣的、冰心與中國現在的思想誠然有不合適的地方、簡單的緣故、是因爲她不是一個窮人、但也並不因此、而使她的作品失掉了豐富的意義、還豐富也只是一個相當的說法、因爲那種方嫈的筆法、是不能容得還豐富發揮到極致的、她沒有詛咒、而我們的現代却正是一個詛咒的與被詛咒的現代、像一個紅十字會的看護、在一個總司令的眼睛裡、她不比一個受傷的兵更能得到重視、然因此便說冰心完全是過去的人物、有一個女朋友曾這樣同我說過、則也不免過於武斷、

寄小讀者、有人說是一本小說、却是錯了、還老老實實地便是一本寄小讀者一本通訊、但「小讀者」這幾個

申報廣告競賽

不日一次發表

▲請勿失望▲注意參加

申報廣告競賽二次發表日期即在陽曆六月底七月初已選舉者固有得獎五十元之希望未投票者請注意之剪票投寄選舉其最優者即仍可不勞而獲獎再同時可以作鑑別力之試驗可以爲促進商業之一助敬希踴躍參預無任歡迎規例見六月十七日申報

申報館廣告競賽部謹啓

笑舞臺 羅漢劇社 廣西路汕頭路 電話三五二一五

夜戲七時起 日戲時間 半夜八時起 正劇七時半起

價 夜戲 花樓七角 月樓七角 官廳五角 特廳五角 頭廂三角 正廳二角

◉今夜初次開演◉

會樂里最近實事慘劇

香妃老九

女新劇家 章擁翠 今夜登台

墮入情網不能解脫 楊熙元 會樂里香妃老九 琴師 實事哄動一時 蓮英 蔣老花 五界 悲慘動人 纏綿悱惻 元香妃老九 楊熙 段當頭 寶棒喝 借鑑 本社特編情場中人作戲劇 亦爲戲已編演 章走馬台 佈景 插穿 看客信任 本社精良色色 章擁翠飾香妃老九 全愈 章女士經長時間之休養後當可勝任 各界預定佳座 愉快今晚開演

天韻樓大京班 全班文武藝員合演應時名劇 **白蛇傳**

永安公司天韻樓大京班

小世界乾坤大劇場初八日夜戲目 每位小洋二角場內招待一律女子各場不另取資

崔韻玉 劉樹臣 王勳臣 蔡寶山 陳滿堂 單元德 于筱霞 朱震芳 林玉泉 馬三元 陳滿堂 王震霞 于筱臣 單元德 蔡寶山 劉吉祥 （楊家將）（全本）

小世界愛華社新劇初八日夜戲目 每位小洋二角場內招待一律女子各場不另取資

任飛熊 謝鳳翔 王美儂 沙國棟 王夢情 陳明珠 王美霞 朱少峰 侯春侯 諸亦珍 錢天儂 劉笑儂 唐天飛 （日演）馮小青 （夜演）九本獨手大盜

小世界越劇初八日夜戲目 每位洋二角場內一律招待

張忠德 倪竺生 黃雲仙 趙永笙 紫金相 童正初 金雪芳 謝碧雲 應榮芳 張小巧 周伯林 金梅榮 俞傳海 （日戲）二本十美圖 （夜戲）全本龍圖傳

小世界影戲場日夜戲目 每位洋二角場內一律招待

太西愛情佳片 **蕩子誘婦記**

▲時間▲ 新劇 五點至七點半 八點至九點 新場 露天 九點半至十一點四十分

神仙世界女子京戲初八日夜戲目 門票每位大洋一角場內招待一律女子各場參觀不取另資

陳鑫培 張艷芬 趙雪芳 陳鳳卿 金蘭英 石梅艷 石叔岩 陸曼君 賽呂布 王玉峯 石月來 陳鳳卿 王曼君 石鑫培 陸梅 石艷 石叔岩 曹富登仙

神仙世界男女新劇日夜戲目

各界頻演最近實事醒世新劇

▲日戲頭本雙珠鳳▲ ▲夜戲二本雙珠鳳▲

浪漫女子投海記

神仙世界 門票每位大洋一角 場內招待一律女子各場參觀不另取資

（特請燈彩專家桑臣費千悉心構用金君楝燈傑輝精絕歷未應唯點綴一時有來倫美煌彩）

陸地大划龍船

◉機關玲瓏◉ ◉競賽如飛◉ ◉十番鑼鼓◉ ◉熱鬧異常◉

新新花園 門票二角 不另取資

新劇 大新舞台 新劇 張精易 治兒神團方朔 （日戲）雙怕原還我 （夜戲）

三本 四本 **白蛇傳**

新新花園鐘社乾坤新劇

薛瘦梅 李曼麗 李君直 張 林 夏天人 張 董 劉一飛 蔣呆兒 胡化悵 大公雍容 胡化魂 彩霞天心

（日）風流太守 （夜）上海闊小姐

胃病仙丹

此散能治各種肝胃氣痛用上等名貴藥料製成凡患肝胃氣痛各症無論遠年痼疾初起新病無不藥到病除數服後定能永遠斷根如患胃氣病者請速購服每瓶大洋五角代售處上海漢口路申報館廣告處抱經堂啟

天蟾舞台 男女合演 五月初八夜戲 電話中央三七二二號

價目注意 一元二角 特別包廂 ...

潘雪艷 劉漢臣 琴雪芳 麒麟童 小楊月樓 王芸芳 劉奎官 麒麟童 王雪艷 潘雪芳 劉漢臣 琴雪芳 麒麟童 小楊月樓 王芸芳 劉奎官

三本龍鳳帕 雷峰塔 四本龍鳳帕

大舞台（榮記） 男女合演 五月初八夜 煩演拿手好戲

林樹森 孟麗君 白牡丹 白鳳英 李瑞亭 袁小樓 林樹森 孟麗君 李春芳 白桂元 張桂森 李桂君 林樹丹 孟麗芬 李春芳 白牡丹 張桂芬

二本頭本新白蛇傳 六本狸貓換太子 三本新白蛇傳 四本

林記更新舞台 男女合演 五月初八夜戲 電話北四〇二〇

劉鳳卿 張瑞亭 韻樓 陳佩卿 張瑞亭 劉喜鳳 張韻樓 筱月紅 筱香紅 筱菊紅 王冠影 陳佩卿 邱治雲 張培南

新轅門拿高登 鼓曹 頭本 八本 白蛇傳

丹桂第一台 男女合演 五月初八夜戲 電話中央一七八四

孟鴻茂 瑞德寶 楊朵雲 尐麻子 劉瀛洲 安舒元 劉筱衡 蓋玉廷 劉文美 杜雲卿 雪明玉 小孟七 陳鴻奎

七時半 登場 頭本 開天闢地

上海舞台 男女合演 五月初八禮拜一夜戲 電話中央五六〇五

劉艷琴 黃玉麟 趙如泉 趙君玉 曹毛韻 筱蘭芬 趙聲包 曹君玉 趙如泉 黃玉麟 劉艷少 金山 賈璧雲

頭本二本三本四本白蛇傳 三本 金 本 寶 四 扇 本 根

法界共舞台 男女合演 五月初八夜戲 電話中央一七五七號

增長勝 碧芳 陸樹田 小蘭春 筱寶廷 陸樹田 夏月潤 夏蔭培 程玉菁 粉菊花 龍幼雲 畢春芳 鐘鳳林

（頭二三四本白蛇傳）

大世界共和廳大京班初八日夜戲目

陳菊仙 景玉峯 顏香玉 邱德成 張春奎 曹艷秋 湯桂芳 筱坤鈴 李玉蘭 張春奎 白叔安 金碧艷 湯桂芳 曹艷秋 李蓮芬 馮素秋 陳瑤蓮 張卿甫

大世界崑劇場新樂府崑劇 五月初八日日夜戲

（日戲）華傳浩 姚傳湄 趙傳鈞 周傳錚 顧傳琳 王傳淞 張傳芳 汪傳鈐 王傳蘂 鄭傳鑑 華傳萃 馬傳菁 周傳錚 華傳浩 姚傳湄 趙傳鈞 顧傳玲 朱傳茗 王傳淞 邵傳鏞 張傳芳 周傳瑛 王傳蘂 施傳鎮

小逼武 蘇羊 牧羊 遺妓 下山 狗洞 青陳龍 痴夢 賣書 納姻 花婆 本奏秦 掃秦 拜月亭 盤 姑阻 失約 描別 寫陀 寄寺

大世界共和樓全福壽徽班戲 五月初八日日夜戲

楊恩 李生 陸書 尤湧 秦福 馬王 顧 曹 陳 賈玉 陳榮 耿雅 楊桂 李二

（日戲）大保長坂 三娘教子 山海關 （夜戲）打嚴嵩 關陽 劈三關 百壽圖

大世界尚樂劇社 敦聘最高尚劇家新五月初八日夜戲目

王霞雲 張愛琴 王雪艷 胡君安 久負盛名 色藝雙絕 全材名旦 王美玉 汪優游 新劇先進 唯一派 能劇界泰斗 宋痴僧 王无能 王劍心 張玉懷

（日）河東獅吼 （夜戲）多情的歌舞女

大世界共和台魔術新劇 五月初八日夜戲目

科天影

愛美魔術新劇

全體男女演員三十餘人一齊登台

（日戲）倫敦奇案 （夜戲）二本黑衣盜

大世界共和閣天韻集南方歌劇 五月初八日日夜戲目

吳維新 張志鰲 鄭森和 褚雲飛 曹儒君 陳韻秋 陳偉良 張艷 沈衡 顧偉 洪儂 朱霞 史雲 潘雲 王延 金鑑 楊雪 玉 賽 玉 雲 妃

（日戲）失羅帕 （夜戲）刁劉氏

大世界共和閣鴻福堂紹興文戲 五月初八日日夜戲

得銀 香福 俞配 張雲 王福 駱存 俞雪 張玉 雪 王 李桂 謝芝 趙雲 葉芝 李泉 姚芳 金世 過泉 得

貴花言紅龍林喜芳梅永春芳雲鳳和煥松江德富

（日戲）前七本美圖 （夜戲）五雲裘

新市場 虹口州路小菜場南 門票每位日售小洋一角夜售大洋一角

四明文戲 揚州大班 改良申曲

倪杏生 五月初八日 雙賣花 白蛇傳 投軍別窰 盜令 趕關 借妻 施春軒 玉蜻蜓大團圓

字的意義，卻不如字面那樣的簡單，使從書的內容也不難看出「小讀者」這幾個字，在這裏可以譯作親愛的讀者，甚至譯作親愛的人，寄小讀者這一本書，是一本充滿了潛伏的愛的洩露的抒情的通訊，甚至說是一本高術的而又變態的情書一束。

在目前的生活狀況之下，我們很難看見完形的戀愛的，戀愛處處受到創傷，女子比男子知道如何保護戀愛，而戀愛又因被保護而受到壓抑，那些關於戀愛的作品，都在說明這種真實，為了說明這種真實的緣故，有的戀愛乃至竟然脫卻了戀愛的形式，「寄小讀者」便是這最後的書中的一部，在十年前，我們沒有看見過這樣一本書，在十年後，我們也不會看見這樣一本書了。

在比較散漫的意義上，這不是一件新的事情，感情的遷移，是很普遍而久遠的，尤其是女子，仍然是因為自由受了阻礙的緣故，當言論不自由的時代，諷刺文時常是很發達有人說，女子的膽量比男子小，這不如說，是女子的自由比男子少，不但是經濟戀愛方面而已，思想的自由，是自由裏邊最重要的，女子的感情的表現，比較男子要曲折一些，隱微一些，是因為自由思想不發達的緣故，尤其關於戀愛的，她們時常王顧左右而言他，我們知道在女子生活中占最重要位置的是戀愛生活，然而我們很少看見女子的戀愛作品，這便是因為她們表現她們的感情，慣於應用那遷移的表現法的緣故，譬如，當一個人沒有愛人的時候，如其他是男子時，他將喚道，「我那裏去找一個愛人呵」但是，她是女子時，她便說，「我只愛的母親」了，

直到現在，戀愛還穿着可鄙的或可笑的騾衣，大多數人們用了可鄙的或可笑的眼睛去看戀愛，所以看見戀愛是可鄙的或可笑的了，但戀愛的本身，無論牠顯示着什麼形態，牠是尊貴的與莊嚴的，戀愛包括了親子的愛，兄弟的愛，朋友的愛，人類的愛，宇宙的愛，牠的本身，便具有最合適的衣服，其餘的衣服，縱然黃袍加身，也只能損傷了牠的天真，破壞了牠的完美，總有那樣一個時候，所有屬於戀愛的一個念頭，一個動作，一次的聚散，或者永久的結合，都是美的，尊貴的，都將在藝術上得到鮮明的，有力的表現，戀愛將是無價的，牠不再同現在一樣，像一件商品，隨着成功或失敗而升落牠的價格，

這裡的通訊，大半是作者病中所寫，比較在常態的生活中自然更易趨向變態的，又在非病的期間，作者須裝作一個小孩，但顯然是一個大人的縮小，不是一個小孩的放大，到需要莊重的時候，所以只做成功一個好姐姐，全書沒有統一的情緒，因為要被舊社會容納，所以有時不得不穿起古裝，又頗調和於中西之間，因為這些呀，使這書成了一本受各方歡迎的通俗的書，而不是一個天才的作品，雖然書中也顯示出作者的天才，但那些容易被看做是點綴，在作者的意識中也沒有被當做是主要的部分，所以，善於看這書的人，是從那些無意識的流露中去認識作者，而忽視了那些着意的描述，這樣，也能夠認識一個較真實的作者，這也可以不言而知，這書的結果，同作者的原意是大相逕庭的了，

但是，靈感的力量是比什麼都大的，當我讀到這書的有幾節時，我驚訝了，牠們在說，作者將要發現一個新的天地，有意識並不高於無意識，反之，無意識倒常引人意識地走上更好的路徑，在經濟的意義上，意識地，作者是純然資產階級的，但無意識地，作者超越階級了，如我的觀察不錯，不久我們將看見特出的作品全在作者的手下完成了，

末了，我還是說回好姐姐上來，有兩個朋友曾同說，看了她的作品，總覺着冰心是一個好姐姐，我以為這是沒有認識真的作品的緣故，真的冰心亦那個惟一的冰心，是一個好女人，是古代的一個模範的皇后，中古的一個戀愛的佳人，是一個詩人，而又不，是一個詩人，她在望着月亮，但還沒有移動她的腳步，她不勇敢，而卻鎮靜，她也許是不會迷途的，如其能夠時，我們自然希望她有更多的勇敢，脫卻所有的束縛，而顯示出一個覺悟到自然的人，越能適應更大的環境，便越是偉大，

世界文學的故事(六)(一)

美國約翰瑪西著 胡仲持譯

第十四章 日耳曼系吉勒特系和羅馬系的起原

歐羅巴諸國民的種種語言逐漸推開了古代語而奪其地位，遂致近學者們現在也幾乎沒有想到以拉丁爲寫書的事，這一種革命更有味更重要的革命是沒有的了。——詹姆士·哈維·魯濱孫

永遠的都，牠的語言，文學和宗教直至最近支配着歐羅巴的大部分，在中世紀中，凱撒的帝國以日耳曼族爲基礎重建於神聖的羅馬帝國，這正如福耳特耳以奇警而卻缺乏精確的語調所云，既非神聖的，也非羅馬的，又不是帝國，羅馬的教皇往往是作爲世界教會的首領的統一的人格，他不但在精神生活上還在歐羅巴的諸國和公侯們的問題上宰治，至少，教皇格列高里七世，希爾得布蘭那一個偉大的人物，是頭指着諸王的最高的君王，

因此，經了我們稱為中世紀或暗黑時代的長的路程，歐羅巴沒有全然終止其為羅馬底，中世紀是怎樣的呢，在因襲底歷史上，牠的時代是從五世紀的中葉至十五世紀的中葉約一千年，學藝復興期的人們，那些再發見古典的人文學者(Humanists)，憑了他們的熱誠，覺得自己在智的方面屬於希臘人及羅馬人，而在他們自身和古代世界之間的一切則是「中間」，其大部分是暗黑的，然而他們卻不是健全的歷史家，他們沒有理解恰在他們之前的諸世紀，而至今日還未消失的他們所附於「中世」這言詞的輕蔑的意味，顯示着對於歐羅巴文明的故事的深深的誤解，

在以上的十世紀之間，有着暗的條痕，那時代在或一意味上是中間的，然而在那里也有着偉大的輝耀的閃光，有着決不消滅的屈服着的不斷的光，中世紀的活力，歡喜，和藝術底熱誠在無知，迷信，不絕的戰爭和艱苦的物質底境遇之上佔了勝利，不但如此，我們必須想到人類的思想，人類的生活，並非間斷的過程，卻是向善或惡的不斷的過程，在五世紀日耳曼人鄂多瓦廢了最後的羅馬皇帝，而成爲意大利的統治者這時候，人類的智能沒有一部分停止下來，或受了急驟的變化，在什麼時候學藝復興期開始露光於地平線上呢，我們憑了時鐘不得而知，歷史並不區分爲界限顯然的部分，一切時代在界限上是模糊而不明瞭的，四世紀流入於五世紀，十五世紀流入於十六世紀，沒有一層，我們也記取着罷，人類活動及思想的種族底，語言底和地理底分野，並不區別得嚴峻，而歐羅巴沒有民族，沒有國民，沒有州縣是從其周圍獨立而孤獨地發達的，

永安公司天韻樓露天影戲
開映大中華百合影片公司最新傑作名片
古宮魔影
詳細說明請閱本樓之天韻日報

閘北林記更新舞臺男女合演
五月初八日夜初次開演應時名劇
頭本白蛇傳
簡單說明
仙跡 吐毒 指迷 送嫁 收青 掃墓 游湖 驚艷 過美 偃舟 借傘 提親 花燭 贈銀 回家 議捉 兌銀 問供 領捉 審帶 踏勸 訊配 送別 投驛 遞丐 報信 求援 驛保 留許 過青 復會 辭彩 寶符 開店 贈符 端陽 現形 盜草 仙關 賜草

上海舞臺重金禮聘名播遐邇色藝雙絕最優等文武青衣花衫
坤角 吳繼蘭
十一夜 玉堂春 三堂會審
十二夜 鴻鸞禧 准代棒打
十三夜 販馬記 三拉團圓
吳藝員繼蘭劇擅文武造詣至深姿容秀麗扮相超羣至於歌喉之嘹亮腔調之新穎咬字之準確身段之邊式尤屬個中能手本不肯輕現色相今因本台挽友禮聘情不可卻始蒙首肯並允於十一夜登台茲將其最拿手之打泡戲先行露佈並煩諸大藝員合演相得必然益彰屆時務請早臨賞鑒為幸

上海舞台男女合演特聘名角准演好戲
劉艷琴 黃玉麟 趙如泉 趙君玉 曹毛包 趙韻聲
王桂卿 賈璧雲 金少山 筱蘭芬 郭春華 于雨亭
五月初八禮拜一夜戲先此露佈
頭二三四本白蛇傳 三本穿金寶 四本扇恨
兩大本好戲時間不得不提早准于六點鐘開鑼請君早臨爲盼

先施樂園優美班初八日夜戲目
日戲 蔣雲峰 王芙雲 立志投軍 蘇雪芳 空城計 吳彩雲 桂雲家 開茶館 朱笑儂 張曉崑 紡棉花 張紅艷 拜壽 侯勝奎 金玉山 算糧 金玉芳 花義俠 夜戲
二本王華買父

先施樂園大京班初八日夜戲目
日戲 唐秀蓮 麒麟豹 劉榮軒 景韻琴 鄭君麟 賁春虎 路凌雲 應寶蓮 陳金龍 劉春泉 劉崑崙 袁奎官 夜戲
江南下 (番頭)(刺湯) 雙請宋靈
楊貴妃出世

先施樂園易社乾坤新劇戲目
(日戲) 雙釘記 楊青史 筱美玉 秦劍我 張永聲 姚冷鷗 彩娥
邵(王寅)湯 虞國楨
(夜戲) 可憐姨太太 桂枝 馬文俊 莊虹君 康霞影 孟血兒 陳夢霞

先施樂園全體女子新劇社戲目 禮聘著名優等高尚新劇家
倪祥林 夏寶芬 孫菊芬 薛吟笑 夏鶯 慧花 朱佛 秋天 周紅霞 儂影 舒天祿 朱素卿 憶笑陸
(後部子文二次見姑)

大舞台 三馬路榮記 男女合演 禮聘優等藝員准演拿手好戲
小達子 李桂春 坤角 孟麗君 坤角 白牡丹 林樹森
初八夜戲 合演雙齣好戲 頭本二本白蛇傳 六本狸貓換太子 三本四本白蛇傳
本台新排大宋歷史唯一改良特別好戲預佈
五本鎮國高廷贊

天蟾舞台特煩周君信芳新編轟動南北萬衆歡迎文武唱做機關佈景歷史新戲
高百歲 潘雪艷 劉漢臣 琴雪芳 麒麟童 小楊月樓 王芸芳 劉奎官 董志揚
(初八夜准演兩大本的名劇)
三本龍鳳帕 全部雷峯塔 四本龍鳳帕

丹桂第一台男女合演禮聘優等藝員准演拿手傑作好戲
坤角 楊朶雲 小三麻子 劉瀛洲 安舒元 劉筱衡 蓋玉廷 劉文美 坤角 杜雲卿 坤角 雪明王
(初八夜初次啓演新排新劇頭本開天闢地)
丹桂第一台特煩劉筱衡孟君春帆與著名編劇專家合排太古歷史久已馳名……大新劇
頭本開天闢地
准初八夜初次起演 第一幕佈景鉅大價值八百餘金准七點登場務請各界從早光臨爲幸

法界共舞臺男女合演禮聘優等藝員准演拿手好戲
星奎 芙蓉 夏蔭培
初八夜戲合演改良好戲 白蛇傳 頭本二本 三本四本

電灶
完全清潔
毫無煤屑
工部局電氣處
樣子間南京路廿六號
辦事處福州路十七號
電話中央六六三〇二